

Production du bilan démographique 2024 – Naissances, décès et mariages : estimations pour 2024 et révisions pour 2023

Synthèse

Le bilan démographique de l'année *N*, diffusé en janvier *N+1*, s'appuie sur les données d'état civil (naissances, décès, mariages) extraites fin novembre de l'année *N*. Les données de l'année *N-1* sont habituellement réputées définitives. Les données de l'année *N* sont quant à elles estimées à partir des données provisoires connues sur les 10 premiers mois de l'année.

Pour le bilan démographique 2024, les données 2023 relatives aux naissances et aux décès sont ainsi révisées et rendues définitives ; celles de 2024 sont estimées. Les données relatives aux mariages sont toujours provisoires pour 2023, compte tenu de délais de production plus importants suite à la rénovation des bulletins d'état civil au 1^{er} janvier 2023 ; les données de 2024 sont estimées. Les données estimées sont arrondies au millier.

Les révisions des estimations 2023 sont les suivantes :

- Les naissances 2023 sont révisées de -197, soit +0,0 % (estimation de 678 000 révisée à 677 803) ; une révision très faible, comme ce qui était observé les années précédant la pandémie de Covid-19 ;
- Les décès 2023 sont révisés de +8 269, soit +1,3 % (estimation de 631 000 révisée à 639 269) ; révision équivalente à celle de l'an passé, mais un peu supérieure à ce qui était observé avant la crise sanitaire ;
- Le solde naturel 2023, différences entre les naissances de 2023 et les décès de 2023, est donc révisé de -8 466, soit -18,0 % (estimation de 47 000 révisée à 38 534) ;
- Les mariages 2023 restent provisoires pour ce bilan démographique de 2024. L'estimation est la même que pour le bilan démographique 2023 : 242 000 mariages, dont 7 000 de même sexe.

Estimations pour l'année 2024 :

Les estimations pour l'année *N* (ici, 2024) se font usuellement en deux temps : correction du défaut d'exhaustivité sur les 10 premiers mois pour tenir compte des remontées tardives des bulletins d'état civil, puis correction du défaut de complétude pour estimer les données manquantes des deux derniers mois de l'année. La première étape est de faible ampleur ; la seconde est plus incertaine, notamment pour les décès, et les hypothèses peuvent être adaptées à chaque exercice.

Les estimations retenues pour 2024 sont (figures 1 et 2) :

- **663 000 naissances**, soit 14 800 de moins qu'en 2023 (-2,2 %) ;
- **646 000 décès**, soit 6 700 décès de plus qu'en 2023 (+1,1 %) ;
- Le **solde naturel est estimé pour 2024 à 17 000** ; il s'élevait à 38 534 en 2023 ;
- **247 000 mariages**, soit 5 000 mariages de plus (+2,1 %) qu'en 2023.

Figure 1 : Nombre de naissances et de décès de 2003 à 2024

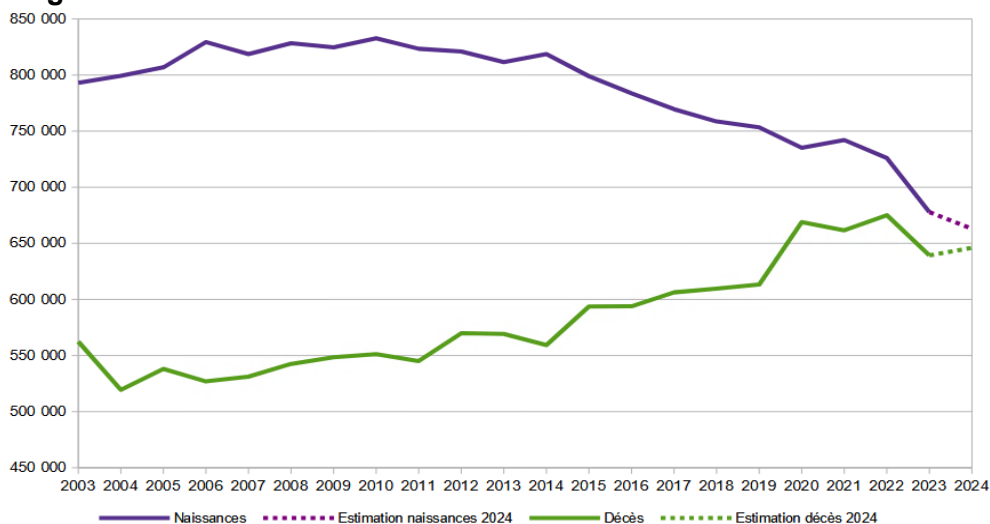

Champ : France ; Source : Insee, statistiques et estimations d'état civil.

Figure 2 : Nombre de mariages de 2003 à 2024

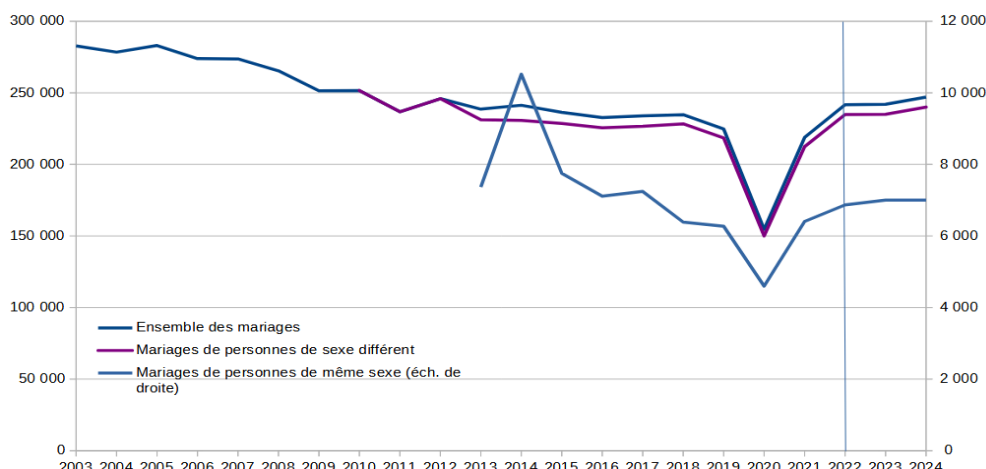

Données provisoires pour 2023 et 2024

Champ : France ; Source : Insee, statistiques et estimations d'état civil.

L'estimation du nombre de naissances est peu sensible aux hypothèses retenues sur la fin de l'année. D'après les estimations réalisées, le nombre de naissances de 2024 en France sera vraisemblablement compris entre 662 000 et 664 000, soit une baisse par rapport à 2023 comprise entre -2,3 % et -2,0 % (figure 3).

L'estimation du nombre de décès est plus sensible aux hypothèses retenues. D'après les estimations réalisées, le nombre de décès de 2024 sera vraisemblablement compris entre 642 000 et 648 000, soit une hausse par rapport à 2023 comprise entre +0,4 % et +1,4 %.

L'estimation du nombre de mariages est peu sensible aux hypothèses retenues. D'après les estimations réalisées, le nombre de mariages de 2024 sera vraisemblablement compris entre 247 000 et 248 000, soit une hausse par rapport au provisoire de 2023 comprise entre +2,1 % et +2,5 %.

Figure 3 : Fourchettes d'estimation des naissances, des décès et des mariages en France pour 2024 et évolution par rapport à 2023

	Min	Max	Choisi	Evol min(2024) /2023	Evol max(2024)/ 2023	Evol choix(2024)/ 2023
Naissances	662 000	664 000	663 000	-2,3 %	-2,0 %	-2,2 %
Décès	642 000	648 000	646 000	0,4 %	1,4 %	1,1 %
Solde naturel	14 000	22 000	17 000			
Mariages	247 000	248 000	247 000	2,1 %	2,5 %	2,1 %

Champ : France

A – PRINCIPE GÉNÉRAL DE LA MÉTHODE D'ESTIMATION

Lors de la production du bilan démographique de l'année N, les données définitives de l'année N ne sont pas disponibles, mais uniquement de données provisoires sur les 10 premiers mois de l'année, extraites fin novembre.

Cette information est utilisée pour estimer au mieux le nombre de naissances et de décès sur l'ensemble de l'année N. La démarche globale de l'estimation est inchangée par rapport aux précédents exercices :

– Dans un premier temps, le nombre d'événements pour l'ensemble de l'année est estimé sur le champ de la France métropolitaine, en deux temps :

1. Redressement du défaut d'exhaustivité sur les 10 premiers mois, en appliquant l'inverse du taux d'exhaustivité observé sur le passé. Les remontées étant désormais largement dématérialisées, le défaut d'exhaustivité est désormais de très faible ampleur, notamment pour les naissances ;

2. Redressement du défaut de complétude lié aux deux mois manquants. Cette étape est la plus incertaine de l'estimation, dans la mesure où les phénomènes sont saisonniers et que la période récente a été fortement affectée par des événements exceptionnels avec la crise sanitaire. Pour tenir compte de l'incertitude de cette étape, des variantes sont également estimées.

– Dans un deuxième temps, les estimations sont extrapolées au champ de la France en appliquant, pour chaque événement, un facteur correctif correspondant à l'inverse du poids des DOM dans le total national.

B – NAISSANCES

Le nombre de naissances est estimé pour 2024 à 629 000 pour la France métropolitaine (-1,6 % par rapport à 2023) et 663 000 pour la France (-2,2 % par rapport à 2023).

Pour mémoire, entre 2012 et 2019, les écarts entre estimations provisoires et définitives étaient particulièrement faibles, inférieurs à 0,4 % (*figure B1*) ; de 2020 à 2022, avec notamment le changement de saisonnalité induit par la crise sanitaire, l'écart a été très légèrement supérieur, mais est resté inférieur à 0,7 % ; en 2023, les écarts sont redevenus très faibles.

Figure B1 : Estimations provisoires et définitives du nombre de naissances

	France				France métropolitaine			
	Estimation	Définitif	Écart (nombre)	Écart (%)	Estimation	Définitif	Écart (nombre)	Écart (%)
2003	792 600	793 044	444	0,1		761 464		
2004	797 400	799 361	1 961	0,2		767 816		
2005	807 400	806 822	-578	-0,1		774 355		
2006	830 900	829 352	-1 548	-0,2	796 800	796 896	96	0,0
2007	816 500	818 705	2 205	0,3	783 500	785 985	2 485	0,3
2008	834 000	828 404	-5 596	-0,7	801 000	796 044	-4 956	-0,6
2009	821 000	824 641	3 641	0,4	790 000	793 420	3 420	0,4
2010	828 000	832 799	4 799	0,6	797 000	802 224	5 224	0,7
2011	827 000	823 394	-3 606	-0,4	797 000	792 996	-4 004	-0,5
2012	822 000	821 047	-953	-0,1	792 000	790 290	-1 710	-0,2
2013	810 000	811 510	1 510	0,2	780 000	781 621	1 621	0,2
2014	820 000	818 565	-1 435	-0,2	783 000	781 167	-1 833	-0,2
2015	800 000	798 948	-1 052	-0,1	762 000	760 421	-1 579	-0,2
2016	785 000	783 640	-1 360	-0,2	747 000	744 697	-2 303	-0,3
2017	767 000	769 553	2 553	0,3	728 000	730 242	2 242	0,3
2018	758 000	758 590	590	0,1	719 000	719 737	737	0,1
2019	753 000	753 383	383	0,1	714 000	714 029	29	0,0
2020	740 000	735 196	-4 804	-0,6	701 000	696 664	-4 336	-0,6
2021	738 000	742 052	4 052	0,5	698 000	701 819	3 819	0,5
2022	723 000	725 997	2 997	0,4	683 000	686 564	3 564	0,5
2023	678 000	677 803	-197	0,0	640 000	639 533	-467	-0,1
2024	663 000				629 000			

Champ : naissances vivantes (yc JDN) enregistrées en France (hors Saint-Martin, Saint-Barthélemy, St Pierre et Miquelon), hors Mayotte jusqu'en 2013, avec Mayotte à partir de 2014

B-1) Estimation en France métropolitaine

L'estimation est faite d'abord pour la France métropolitaine, puis extrapolée au champ de la France.

B-1-1) *Redressement du défaut d'exhaustivité sur les 10 premiers mois*

Les données provisoires des 10 premiers mois de 2024 sont redressées de la non-exhaustivité en appliquant, pour chaque mois, un facteur correctif égal à l'inverse du taux d'exhaustivité mesuré en moyenne sur 2021-20231 (*cf. figure B2*). Pour les naissances, les données sont très peu redressées : le nombre de naissances de janvier à octobre 2024 en France métropolitaine est estimé à 524 864, contre 524 517 dans le fichier mis à disposition.

Figure B2 : Taux de correction mensuels pour les naissances

	2024_init	tx_corr_mensuel	2024_sortie
01	53 190	99,98 %	53 200
02	50 026	99,99 %	50 031
03	51 674	99,98 %	51 684
04	50 369	99,96 %	50 388
05	53 537	99,95 %	53 563
06	49 983	99,94 %	50 011
07	54 864	99,94 %	54 899
08	54 080	99,92 %	54 126
09	52 488	99,90 %	52 540
10	54 306	99,79 %	54 423
Ensemble	524 517		524 864

Champ : France métropolitaine.

B-1-2) *Complétude pour novembre et décembre*

Méthode 1 : Les naissances présentent un profil saisonnier (*cf. figure B3*). Les estimations des 10 premiers mois sont donc extrapolées à l'ensemble de l'année en appliquant l'inverse de la part des naissances sur 10 mois sur le total annuel mesuré sur une période récente (en tenant compte du fait que 2024 est une année bissextile). La saisonnalité des naissances ayant été fortement affectée par la crise sanitaire, les années 2020 et 2021 ne sont pas utilisées pour le calcul de cette part. Plusieurs variantes ont été réalisées :

- Part calculée sur 2017, 2018, 2019, 2022 et 2023 : 83,4 % des naissances de l'année ont eu lieu entre janvier et octobre ;
- Part calculée sur 2018, 2019, 2022 et 2023 : 83,5 % ;
- Part calculée sur 2019, 2022 et 2023 : 83,5 % ;
- Part calculée sur 2022 et 2023 : 83,6 % ;

Les parts sont très similaires ; le volume de naissances estimé en France métropolitaine en 2024 avec cette méthode est compris entre 628 000 et 629 000 (cf. figure B4).

Figure B3 : Nombre de naissances par mois

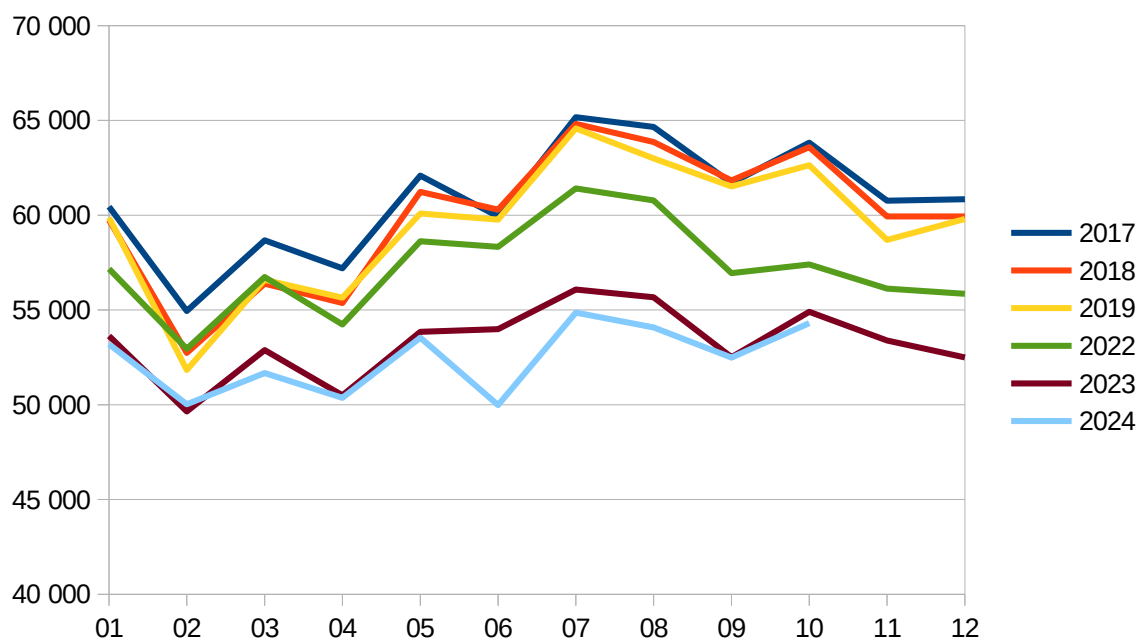

Champ : France métropolitaine.

Sources : état civil (définitives jusqu'en 2023, provisoires en 2024).

Figure B4 : Estimation du nombre de naissances pour 2024 en France métropolitaine

Part des naissances sur les 10 premiers mois dans le total (%)	Moyenne des années ...	Estimation 2024	Estimation 2023 avec cette part	Ecart au définitif 2023	Ecart au définitif 2023 %
83,4 %	2017-2023 (-2020-2021)	628 663	639 514	-19	0,0 %
83,5 %	2018-2023 (-2020-2021)	628 478	639 325	-208	0,0 %
83,5 %	2019-2023 (-2020-2021)	628 164	639 006	-527	-0,1 %
83,6 %	2022-2023	627 758	638 591	-942	-0,1 %

Méthode alternative :

Cette méthode consiste à supposer que la baisse des naissances entre novembre et décembre 2023 et 2024 serait la même que la baisse observée le reste de l'année 2024. Plusieurs variantes ont été réalisées :

- moyenne sur (les 10 1^{ers} mois de) 2024 (calcul 1 de la *figure B5*) : 98,3 % ;
- moyenne sur 2024, en retirant le mois de février ainsi que le minimum et le maximum (calcul 2 de la *figure B5*) : 98,5 % ;
- moyenne d'août à octobre (calcul 3 de la *figure B5*) : 98,6 % ;
- moyenne de septembre à octobre (calcul 4 de la *figure B5*), ces deux derniers mois étant plus proches entre 2023 et 2024 : 99,4 %.

Selon le taux utilisé, le volume de naissances estimé en France métropolitaine en 2024 avec cette méthode est compris entre 629 000 et 630 000.

Choix final :

Au final, pour le bilan démographique 2024, le volume retenu pour la France métropolitaine est de 629 000 naissances.

Figure B5 : Estimation de 2024 (par mois) en utilisant la part des naissances de 2024 par rapport à 2023

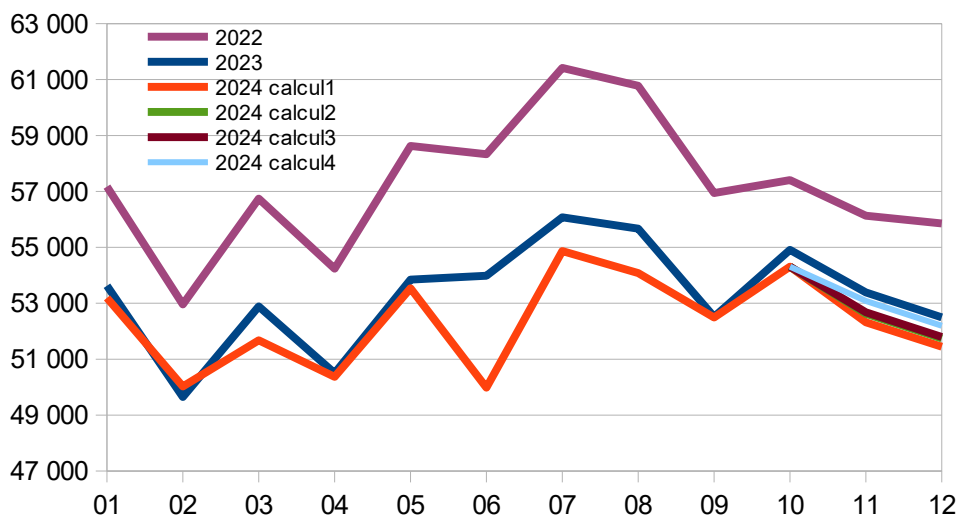

B-2) Extrapolation au champ de la France

Le nombre de naissances dans les 4 DOM est estimé en appliquant le rapport des naissances de métropole aux naissances de la France hors Mayotte ; la même méthode, mais en utilisant les données de la France y compris Mayotte, est utilisée pour estimer le nombre de naissances à Mayotte.

Pour le bilan démographique 2024, ces taux ont été calculés sur janvier-octobre 2024, et non sur la moyenne des trois dernières années comme habituellement. En effet, les naissances à Mayotte diminuent plus fortement qu'en métropole en 2024 : -15,3 % à Mayotte, contre -2,3 % en métropole entre janvier-octobre 2023 et janvier-octobre 2024 (ce qui explique la légère hausse du rapport FM/FM+5DOM, cf. *figure B6*). Aussi, il a été jugé préférable de mobiliser cette information.

Avec cette méthode, et avec un nombre de naissances en métropole estimé à 629 000, le nombre de naissances en France hors Mayotte en 2024 est estimé à 654 000, et le nombre de naissances en France y compris Mayotte est estimé à 663 000, soit une baisse de -2,2 % par rapport à 2023. Il y aurait donc 25 000 naissances dans les 4 DOM historiques en 2024 (contre 28 276 en 2023) et 9 000 naissances à Mayotte (contre 9 994 en 2023).

Note : les volumes obtenus sont les mêmes en appliquant le ratio de 12/10 de 2023 aux données observées sur janvier-octobre 2024.

Note : en utilisant le rapport métropole/métropole+5DOM des trois dernières années (2021-2023), et non pas le rapport observé sur janvier-octobre 2024, le nombre de naissances en France aurait été estimé à 666 000.

En utilisant les fourchettes basses et hautes de 628 000 et de 630 000 pour le nombre de naissances en métropole, le nombre de naissances de 2024 en France serait compris entre 662 000 et 664 000, soit une baisse par rapport à 2023 comprise entre -2,3 % et -2,0 %.

Figure B6 : Part des naissances de métropole dans les naissances de la France hors Mayotte et dans les naissances de la France y compris Mayotte, par année depuis 2014 et en octobre 2023 et 2024

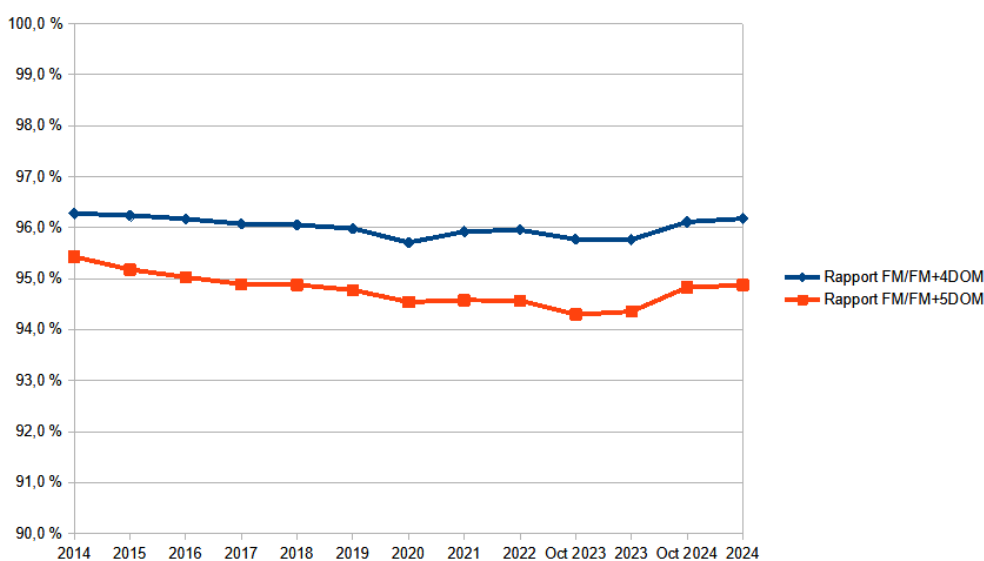

Note : Estimation 2024 : 629 000 naissances en métropole, 654 000 en France hors Mayotte, 663 000 en France

C – DÉCÈS

Le nombre de décès est estimé pour 2024 à 630 000 pour la France métropolitaine (+1,0 % par rapport à 2023) et 646 000 pour la France (+1,1 % par rapport à 2023).

L'écart entre estimations provisoires et définitives est en général un peu plus marqué pour les décès que pour les naissances (cf. *figure C1*) en raison d'une saisonnalité plus marquée et d'aléas saisonniers ou non plus difficilement anticipables (épidémies, gripes...). En 2020, par exemple, l'estimation du nombre de décès a été révisée de +1,7 % du fait du 2^e pic de mortalité de Covid-19 fin novembre 2020 ; en 2022, elle a été révisée de +1,2 % en raison d'une épidémie de grippe plus précoce qu'habituellement en décembre.

Figure C1 : Estimations provisoires et définitives du nombre de décès

Décès

	France				France métropolitaine			
	Estimation	Définitif	Écart (nombre)	Écart (%)	Estimation	Définitif	Écart (nombre)	Écart (%)
2003	560 300	562 467	2 167	0,4		552 339		
2004	518 100	519 470	1 370	0,3		509 429		
2005	537 300	538 081	781	0,1		527 533		
2006	531 100	526 920	-4 180	-0,8		516 416		
2007	526 500	531 162	4 662	0,9	516 000	521 016	5 016	1,0
2008	543 500	542 575	-925	-0,2	533 000	532 131	-869	-0,2
2009	546 000	548 541	2 541	0,5	536 000	538 116	2 116	0,4
2010	545 000	551 218	6 218	1,1	535 000	540 469	5 469	1,0
2011	555 000	545 057	-9 943	-1,8	544 000	534 795	-9 205	-1,7
2012	571 000	569 868	-1 132	-0,2	560 000	559 227	-773	-0,1
2013	572 000	569 236	-2 764	-0,5	561 000	558 408	-2 592	-0,5
2014	556 000	559 293	3 293	0,6	544 000	547 003	3 003	0,6
2015	600 000	593 680	-6 320	-1,1	587 000	581 770	-5 230	-0,9
2016	587 000	593 865	6 865	1,2	574 000	581 073	7 073	1,2
2017	603 000	606 274	3 274	0,5	590 000	593 606	3 606	0,6
2018	614 000	609 648	-4 352	-0,7	601 000	596 552	-4 448	-0,7
2019	612 000	613 243	1 243	0,2	599 000	599 408	408	0,1
2020	658 000	668 922	10 922	1,7	644 000	654 599	10 599	1,6
2021	657 000	661 585	4 585	0,7	639 000	644 201	5 201	0,8
2022	667 000	675 122	8 122	1,2	651 000	658 434	7 434	1,1
2023	631 000	639 269	8 269	1,3	616 000	623 959	7 959	1,3
2024	646 000				630 000			

Champ : France (hors Saint-Martin, Saint-Barthélemy, St Pierre et Miquelon), hors Mayotte jusqu'en 2013, avec Mayotte à partir de 2014

C-1) Estimation en France métropolitaine

L'estimation est faite d'abord pour la France métropolitaine, puis une extrapolation est réalisée sur le champ de la France.

C-1-1) *Redressement du défaut d'exhaustivité sur les 10 premiers mois*

Les données provisoires des 10 premiers mois de 2024 sont redressées de la non-exhaustivité en appliquant, pour chaque mois de 2024, un facteur correctif égal à l'inverse du taux d'exhaustivité mesuré en moyenne sur 2021-20231 (cf. *figure C2*). Pour les décès, les données sont un peu plus redressées que pour les naissances, mais les taux d'exhaustivité restent néanmoins très bons (minimum de 98,2 % en moyenne sur 2021-2023). Au total, le nombre de décès de janvier à octobre 2024 en France métropolitaine est estimé à 516 577, contre 515 235 dans le fichier mis à disposition.

Figure C2 : Taux de correction mensuels pour les décès

	2024_init	tx_corr_mensuel	2024_sortie
01	63 071	99,98 %	63 082
02	53 585	99,99 %	53 589
03	53 118	99,99 %	53 125
04	49 417	99,98 %	49 427
05	49 347	99,97 %	49 364
06	48 318	99,95 %	48 344
07	48 542	99,90 %	48 590
08	48 092	99,85 %	48 166
09	48 074	99,61 %	48 263
10	53 671	98,25 %	54 627
Ensemble	515 235		516 577

Champ : France métropolitaine.

C-1-2) *Complétude pour novembre et décembre*

Méthode 1 : Comme les naissances, les décès présentent un profil saisonnier (cf. *figure C3*). En l'absence d'indications sur un début d'épidémie de grippe précoce affectant la fin de l'année, le nombre de décès est habituellement estimé utilisant le ratio 10 mois / 12 mois calculé sur la période récente. Plusieurs tests ont été réalisés pour le bilan démographique 2024, sans prendre en compte les années 2020 et 2021 (inhabituelles compte tenu de la crise sanitaire), ni 2022 (affectée par une grippe précoce), mais en tenant compte du fait que 2024 est une année bissextile :

- Part calculée sur les années 2017-2019+2023 : 82,4 % des décès de l'année ont lieu entre janvier et octobre ;
- Part calculée sur les années 2018-2019+2023 : 82,5 % ;
- Part calculée sur les années 2019+2023 : 82,1 % ;
- Part calculée sur l'année 2023 : 81,7 % ;

Ces taux sont moins stables que pour les naissances ; le volume de décès estimé en France métropolitaine en 2024 avec cette méthode est compris entre 626 000 et 632 000, avec une moyenne de 628 000 (cf. *figure C4*).

Pour le bilan démographique de 2023, la part avait été calculée sur 2017 à 2019. Cependant, le volume de décès était sous-estimé de 1,3 %, alors même que le volume final de décès en 2023 n'est pas particulièrement élevé (pas de grippe précoce importante en fin d'année). Il semble donc que cette méthode utilisant des années anciennes sous-estime légèrement le volume de décès.

Figure C3 : Nombre de décès par mois

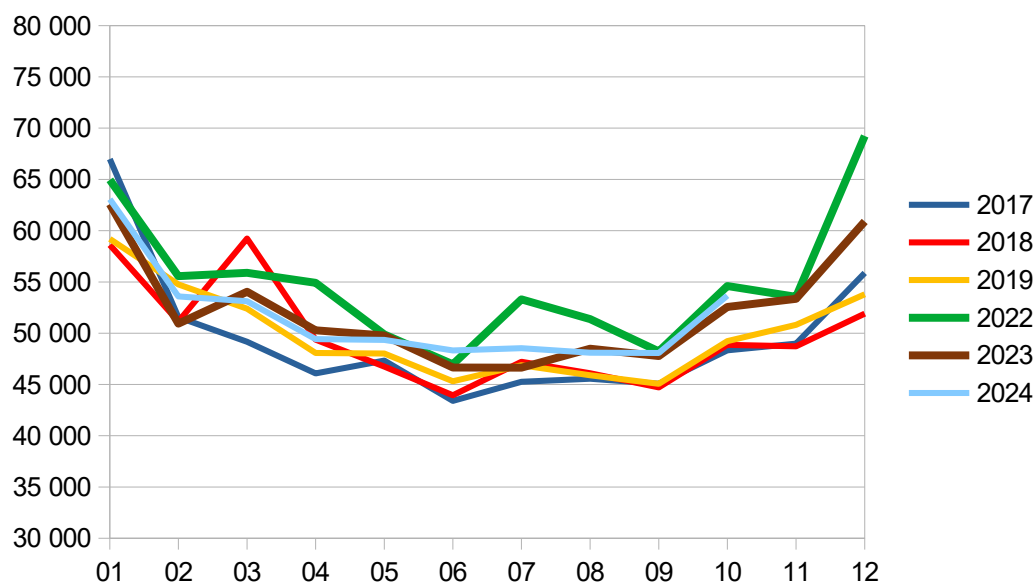

Champ : France métropolitaine.

Sources : état civil (définitives jusqu'en 2023, provisoires en 2024).

Figure C4 : Estimation du nombre de décès pour 2024 en France métropolitaine

Part des naissances sur les 10 premiers mois dans le total (%)	Moyenne des années ...	Estimation 2024	Estimation 2023 avec cette part	Ecart au définitif 2023	Ecart au définitif 2023 %
82,43 %	2017-2023 (-2020-2021-2022)	626 328	618 382	-5 577	-0,9 %
82,46 %	2018-2023 (-2020-2021-2022)	626 096	618 153	-5 806	-0,9 %
82,12 %	2019-2023 (-2020-2021-2022)	628 662	620 694	-3 265	-0,5 %
81,69 %	2023	631 960	623 959	0	0,0 %

Méthode alternative :

Une méthode alternative consiste à supposer que la hausse des décès entre novembre et décembre 2023 et 2024 est la même que celle observée le reste de l'année 2024. Plusieurs variantes ont été réalisées :

- moyenne sur (les 10 1ers mois de) 2024 (calcul 1 de la *figure C5*) : 101,1 % ;
- moyenne sur 2024, en retirant le mois de février ainsi que le minimum et le maximum (calcul 2 de la *figure C5*) : 100,5 % ;
- moyenne d'août à octobre (calcul 3 de la *figure C5*) : 100,7 % ;
- moyenne de septembre à octobre (calcul 4 de la *figure C5*) : 101,4 %.

Selon le taux utilisé, le volume de décès estimé en France métropolitaine en 2024 avec cette méthode est compris entre 631 000 et 632 000, soit un volume dans la borne haute du volume estimé avec la méthode habituelle.

Choix final :

Au final, pour le bilan démographique 2024, le volume retenu pour la France métropolitaine est de 630 000 décès.

Figure C5 : Estimation de 2024 (par mois) en utilisant la part des décès de 2024 par rapport à 2023

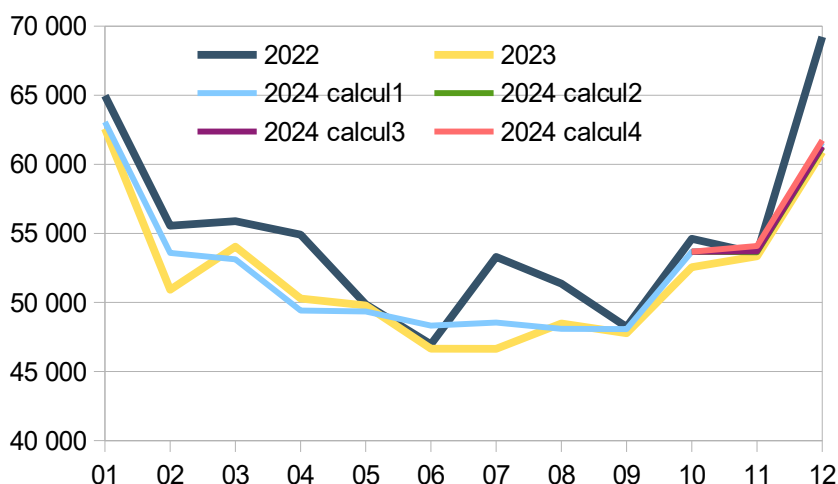

C-2) Extrapolation au champ de la France

Le nombre de décès dans les 4 DOM est estimé en appliquant le rapport des décès de métropole aux décès de la France hors Mayotte observé de janvier à octobre 2024 à l'ensemble de l'année 2024 (97,7 %, taux stable depuis 2021, cf. *figure C6*). La même méthode, mais en utilisant les données de la France y compris Mayotte, est utilisée pour estimer le nombre de naissances à Mayotte (taux également stable, à 97,5 %).

Avec cette méthode, et avec un nombre de décès en métropole estimé à 630 000, le nombre de décès en France hors Mayotte en 2024 est estimé à 645 000, et le nombre de décès en France y compris Mayotte est estimé à 646 000, soit une hausse de +1,1 % par rapport à 2023. Il y aurait donc 15 000 décès dans les 4 DOM historiques en 2024 (contre 14 399 en 2023) et 1 000 décès à Mayotte (contre 911 en 2023).

Note : les volumes obtenus sont les mêmes en appliquant le ratio de 12/10 de 2023 aux données observées sur janvier-octobre 2024.

En utilisant les fourchettes basses et hautes de 626 000 et de 632 000 pour le nombre de décès en métropole, le nombre de décès de 2024 en France serait compris entre 642 000 et 648 000, soit une hausse par rapport à 2023 comprise entre +0,4 % et 1,4 %.

Figure C6 : Part des décès de métropole dans les décès de la France hors Mayotte et dans les décès de la France y compris Mayotte, par année depuis 2014 et en octobre 2023 et 2024

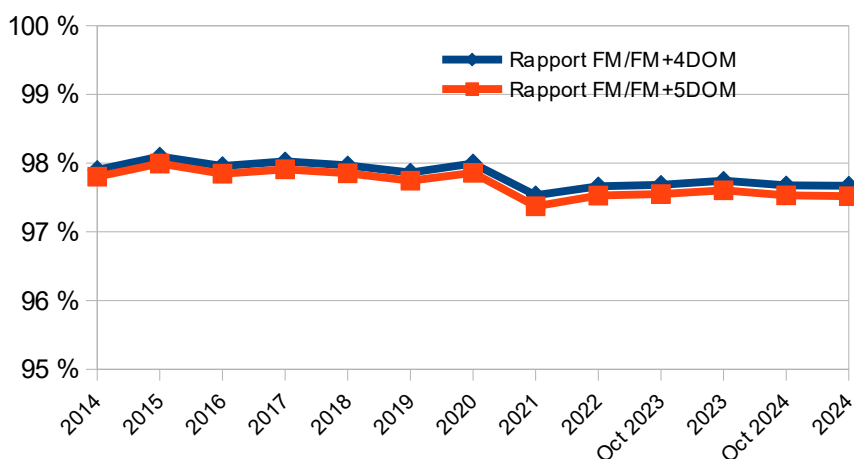

Note : Estimation 2024 : 630 000 décès en métropole, 645 000 en France hors Mayotte, 646 000 en France

D – MARIAGES

Les estimations réalisées pour 2024 sont de 241 000 pour la France métropolitaine et 247 000 mariages pour la France.

Les écarts entre chiffres provisoires et définitifs sont toujours un peu plus élevés que pour les naissances et les décès, tout en restant faibles : hormis 2017 et 2020 (affecté par la crise sanitaire), ils sont au plus de 1,1 % depuis 2013 (cf. *figure D1*).

Figure D1 : Estimations provisoires et définitives des mariages depuis 2003

	France				France métropolitaine			
	Estimation	Définitif	Écart (nombre)	Écart (%)	Estimation	Définitif	Écart (nombre)	Écart (%)
2003	280 300	282 756	2 456	0,9	273 100	275 963	2 863	1,0
2004	266 300	278 439	12 139	4,6	259 400	271 598	12 198	4,7
2005	278 000	283 036	5 036	1,8	271 600	276 303	4 703	1,7
2006	274 400	273 914	-486	-0,2	268 100	267 260	-840	-0,3
2007	266 500	273 669	7 169	2,7	260 000	267 194	7 194	2,8
2008	273 500	265 404	-8 096	-3,0	267 000	258 739	-8 261	-3,1
2009	256 000	251 478	-4 522	-1,8	250 000	245 151	-4 849	-1,9
2010	249 000	251 654	2 654	1,1	243 000	245 334	2 334	1,0
2011	241 000	236 826	-4 174	-1,7	235 000	231 100	-3 900	-1,7
2012	241 000	245 930	4 930	2,0	235 000	239 840	4 840	2,1
2013	238 000	238 592	592	0,2	232 000	233 108	1 108	0,5
2014	241 000	241 292	292	0,1	235 000	235 315	315	0,1
2015	239 000	236 316	-2 684	-1,1	234 000	230 364	-3 636	-1,6
2016	235 000	232 725	-2 275	-1,0	230 000	226 614	-3 386	-1,5
2017	228 000	233 915	5 915	2,6	223 000	227 758	4 758	2,1
2018	235 000	234 735	-265	-0,1	229 000	228 487	-513	-0,2
2019	227 000	224 740	-2 260	-1,0	221 000	218 635	-2 365	-1,1
2020	148 000	154 581	6 581	4,4	144 000	150 545	6 545	4,5
2021	220 000	218 819	-1 181	-0,5	215 000	212 882	-2 118	-1,0
2022	244 000	241 710	-2 290	-0,9	238 000	235 526	-2 474	-1,0
2023	242 000				236 000			
2024	247 000				241 000			

Champ : France hors Mayotte jusqu'en 2013, avec Mayotte depuis 2014.

Source : Insee, statistiques et estimations d'état civil.

Pour le bilan démographique 2024, l'estimation du nombre de mariages a été faite sur l'ensemble des mariages, sans séparer les mariages de personnes de même sexe. Ces derniers représentent en effet moins de 3 % des mariages, et leur saisonnalité n'est pas très différente de celle des mariages de couples de sexe différent (cf. *figure D2*). Comme tous les ans, le fichier est en premier lieu dédoublonné (retrait de 1 118 doublons en 2024, vs 1 233 en 2023).

Figure D2 : Part des mariages ayant lieu de janvier à octobre dans les mariages totaux : couples de même sexe et couples de sexe différent

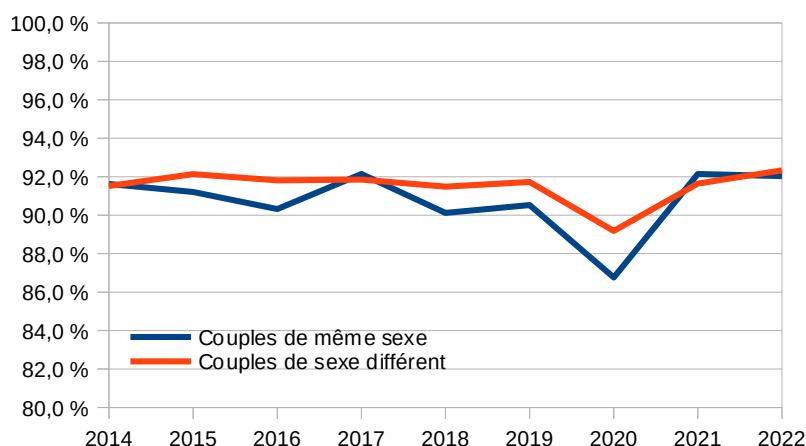

D-1) Estimation en France métropolitaine

L'estimation est faite d'abord pour la France métropolitaine, puis extrapolée au champ de la France.

D-1-1) *Redressement du défaut d'exhaustivité sur les 10 premiers mois*

Les données provisoires des 10 premiers mois de 2024 sont redressées de la non-exhaustivité en appliquant, pour chaque mois, un facteur correctif égal à l'inverse du taux d'exhaustivité. Comme pour l'estimation lors du bilan démographique 2023, le taux retenu est celui mesuré en moyenne sur 2021 et 2022 (cf. *figure D3*). Il est néanmoins recalculé sur l'ensemble des mariages (de même sexe et de sexes différents). Ce correctif est d'ampleur plus importante que pour les naissances et les décès.

Le nombre de mariages de janvier à octobre 2024 en France métropolitaine est estimé à 222 518, contre 215 816 dans le fichier initial corrigé des doublons.

Figure D3 : Taux de correction mensuels pour les mariages

	2024_init	tx_corr_mensuel	2024_sortie
01	6 535	98,5 %	6 634
02	7 571	98,2 %	7 711
03	9 477	98,2 %	9 648
04	16 281	97,7 %	16 658
05	28 925	97,5 %	29 652
06	40 831	97,3 %	41 956
07	28 522	97,0 %	29 419
08	28 543	96,2 %	29 663
09	31 160	96,7 %	32 216
10	17 971	94,8 %	18 962
Ensemble	215 816	97,0 %	222 518

Champ : France métropolitaine.

D-1-2) Complétude pour novembre et décembre

Les mariages en France métropolitaine sont très saisonniers, la plupart ayant lieu durant l'été (cf. figures D2 et D4). Cette saisonnalité des mariages varie très peu, hormis en 2020 où les mariages ont été affectés par la crise sanitaire. Ainsi, depuis 2000, hormis en 2020, la proportion de mariages sur les 10 premiers mois de l'année est très stable et se situe entre 91,2 % et 93,6 %. Malgré sa saisonnalité très inhabituelle, l'année 2020 a un ratio de 89,2 %, soit un taux peu éloigné des autres années.

Quel que soit le ratio utilisé (hors 2020, cf. *figure D5*), et en tenant du compte du fait que 2024 est une année bissextile, le volume de mariages en 2024 en France métropolitaine estimé avec cette méthode est de 242 000. Cependant, cette méthode surestime légèrement le nombre de mariages en 2022 ; pour tenir compte de cette surestimation, le volume de mariages en France métropolitaine proposé pour le bilan démographique en 2024 est de 241 000.

Figure D4 : Nombre de mariages par mois

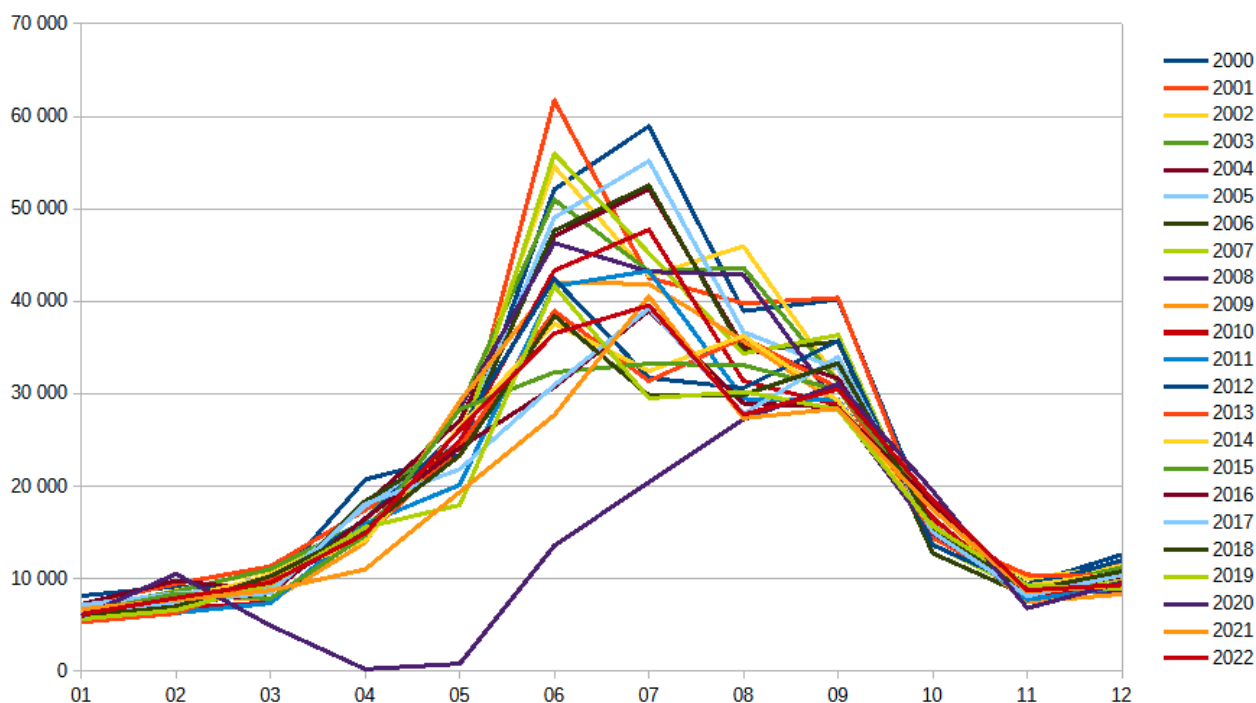

Champ : France métropolitaine.

Source : état civil (définitives jusqu'en 2022).

Figure D5 : Estimation du nombre de mariages pour 2024 en France métropolitaine

Taux de saisonnalité (%)	Moyenne des années ...	Estimation 2024	Estimation 2022	Ecart au définitif 2022	Ecart au définitif 2022 %
92,0%	2021-2022	241 896	236 385	859	0,4 %
91,8%	2018-2022 sans 2020	242 406	236 884	1 358	0,6 %
91,9%	2019-2022 sans 2020	242 116	236 601	1 075	0,5 %

Champ : France métropolitaine.

D-2) Extrapolation au champ de la France

Le nombre de mariages en France en 2024 est estimé en appliquant le rapport des mariages de métropole aux mariages de la France observé dans le passé.

Cette part est relativement stable (cf. *figure D6*). Pour le bilan démographique 2024, ces rapports ont été calculés sur 2014-2022 (pas de changement selon les taux mobilisés).

Avec cette méthode, et avec un nombre de mariages en métropole estimé à 241 000, le nombre de mariages en France en 2024 est estimé à 247 000, soit une hausse de 2,1 % par rapport au provisoire de 2023, et de 2,2 % par rapport au définitif de 2022. Il y aurait donc 6 000 mariages dans les 5 DOM en 2024 (6 184 en 2022).

En utilisant la borne haute de 242 000 mariages en France métropolitaine, le nombre de mariages de 2024 en France serait de 248 000, soit une hausse par rapport à 2022 de 2,6 %.

Le nombre de mariages de personnes de même sexe est obtenu en appliquant la part de mariages de même sexe observée sur janvier-octobre 2024 (2,7 %). Le nombre de mariages de même sexe est ainsi estimé à 7 000.

Figure D6 : Part des mariages de métropole dans les mariages de la France, par année de 2014 à 2022

