

Direction des Statistiques Démographiques et Sociales

N° F1405

HOMMES ET FEMMES VIVANT EN COUPLE EN 2009,
1999 ET AUX RECENSEMENTS PRÉCÉDENTS

TOME 1

FABIENNE DAGUET

Document de travail

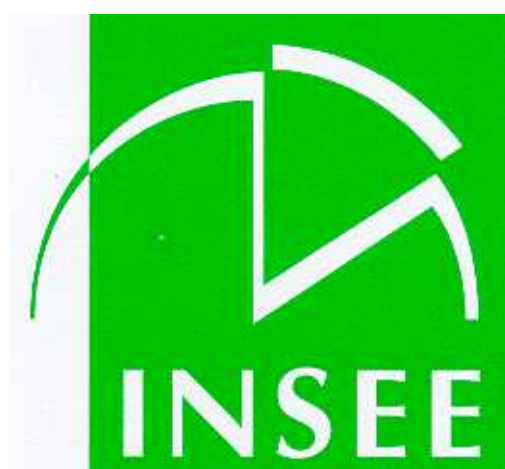

Institut National de la Statistique et des Études Économiques

INSTITUT NATIONAL DE LA STATISTIQUE ET DES ÉTUDES ÉCONOMIQUES
Série des Documents de Travail
de la
DIRECTION DES STATISTIQUES DÉMOGRAPHIQUES ET SOCIALES
Unité des Études Démographiques et Sociales

N° F1405

HOMMES ET FEMMES VIVANT EN COUPLE EN 2009,
1999 ET AUX RECENSEMENTS PRÉCÉDENTS

TOME 1

FABIENNE DAGUET
(Division des Enquêtes et Études Démographiques)

Juin 2014

Ces documents de travail ne reflètent pas la position de l'INSEE et n'engagent que leurs auteurs.
Working-papers do not reflect the position of INSEE but only their authors' views.

Hommes et femmes vivant en couple en 2009, 1999 et aux recensements précédents

Résumé

Les données des recensements de la population permettent de décrire les personnes vivant en couple selon divers critères socio-démographiques. On présente ici des données et analyses relatives à 2009 et 1999, accompagnés de résultats portant sur les recensements précédents, à concepts et champs comparables. Les résultats globaux y sont présentés depuis 1962. Les proportions de personnes vivant en couple figurent par sexe et âge détaillé depuis 1982, ainsi que par génération (année de naissance).

De 1999 à 2009, les proportions de personnes vivant en couple ont diminué entre 25 et 65 ans. Avant 25 ans, elles se sont stabilisées pour les filles et accrues pour les garçons. Depuis les années 1960, au contraire, elles n'ont cessé d'augmenter à 65 ans ou plus du fait de la baisse de la mortalité.

En 2009 comme en 1999, après 45 ans, la conjugalité est d'autant moins fréquente pour les femmes qu'elles sont plus diplômées. Avant 45 ans, à l'inverse, les diplômées de l'enseignement supérieur court sont, en 2009, les femmes qui vivent le plus souvent en couple. Du côté masculin, les différences selon le diplôme sont faibles : seuls se distinguent les hommes sans diplôme, beaucoup moins souvent en couple.

En 1999, pour les femmes, la plus faible propension à vivre en couple concernait les cadres, à tout âge. En 2009, ces dernières vivent plus souvent en couple entre 28 et 43 ans que leurs homologues de 1999 : c'est le seul groupe social pour lequel la conjugalité est devenue plus fréquente en dix ans. En 2009 comme en 1999, la vie en couple est la plus répandue parmi les agricultrices, les artisanes-commerçantes et les inactives. En 1999, pour les autres, le classement de la fréquence de la vie en couple selon le groupe social était quasiment l'inverse de celui des hommes. Ce n'est plus le cas en 2009 avant 45 ans.

Ce document inclut d'autres données détaillées, notamment par état matrimonial ou par région, ainsi que l'écart d'âge entre conjoints en 2009.

Mots clés : recensement, couple, région, diplôme, groupe socioprofessionnel

Men and women living as a couple in 2009, 1999 and in previous censuses

Summary

Population censuses data can be used to describe individuals living in a couple by some socio-demographic characteristics. Data and analyses are here presented for 2009 and 1999, together with results of previous censuses, with comparable concepts and scopes. Overall results are here presented since 1962. Proportions of people living in a couple are given by sex and detailed age for years since 1982, as well as by generation (year of birth).

From 1999 to 2009, proportions of people living in a couple have decreased for ages 25 to 65. For people under 25, they have stabilized among females and increased among males. By contrast, they have been increasing steadily over the age of 65 since the 1960s because of the decline in mortality.

In 2009 as in 1999, over age 45, the more women are qualified, the less frequently they live in a couple. Conversely, under 45 years of age, females who have a short higher education diploma are now those who are the most likely to be living in a couple. Differences by qualification are small among men. However, those with no qualification differ: they live in a couple much less often.

In 1999, managers had the lowest propensity to live in a couple among women, at any age. In 2009, they are likely to live in a couple for ages 28 to 43 than those in 1999 at the same ages. It is the only social group in which the proportion of women living in a couple has increased in ten years. In 2009 as in 1999, the proportions are the highest among farmers, tradeswomen and inactive women. The classification appeared to be almost the inverse of men's in 1999 for the others. This is no longer the case in 2009 under age 45.

This working document includes other detailed data, in particular by marital status or by region, as well as the age difference between partners in 2009.

Key words: census, couple, region, qualification, social group

Sommaire

TOME 1

INTRODUCTION	7
PARTIE I - VIVRE EN COUPLE : DÉFINITIONS, CONCEPTS ET SOURCES	9
I-A : Étudier la vie en couple et/ou les couples à partir des recensements.....	9
I-B : Le repérage des « couples au sein d'un ménage » par l'analyse ménages-familles	11
I-C : Depuis les années 1980, l'étude de la vie en couple ne passe plus par l'observation des couples mariés.....	12
I-D : Population de référence : la population totale	13
I-E : Les comparaisons entre différents recensements	14
I-F : Sources	15
PARTIE II - NOMBRE ET PROPORTION DE PERSONNES VIVANT EN COUPLE PAR SEXE, ÂGE ET ÉTAT MATRIMONIAL DES CONJOINTS	17
II-A : Par sexe et âge	17
II-B : Couples mariés, couples non mariés	29
II-C : Par année de naissance (génération) et âge.....	36
PARTIE III - NOMBRE ET PROPORTION DE PERSONNES VIVANT EN COUPLE SELON LA RÉGION DE RÉSIDENCE	43
III-A : Plus en couple dans le Nord-Ouest	43
III-B : Par grand groupe d'âges et par sexe en France métropolitaine.....	44
III-C : Moins en couple dans les départements d'outre-mer.....	45
PARTIE IV - PROPORTION DE PERSONNES VIVANT EN COUPLE SELON LE DERNIER DIPLÔME OBTENU	51
IV-A : Précautions d'utilisation et d'interprétation	51
IV-B : Proportion de personnes vivant en couple selon le diplôme : résultats	53
IV-C : Par génération	70

TOME 2

PARTIE V - PROPORTION DE PERSONNES VIVANT EN COUPLE SELON LE GROUPE SOCIOPROFESSIONNEL	7
V-A : Les femmes par groupe socioprofessionnel	8
V-B : Les hommes par groupe socioprofessionnel	11
V-C : Vie en couple : les comportements des hommes et des femmes se sont rapprochés	15
V-D : Vie en couple selon le diplôme et le groupe socioprofessionnel	15
V-E : Ne pas vivre en couple ne signifie pas vivre seul(e)	17
ANNEXES	31
Annexe 1 : Personnes déclarant vivre en couple mais non incluses parmi les « couples au sein d'un ménage »	33
Annexe 2 : Personnes vivant en « couple au sein d'un ménage » rapportées à la seule population des ménages	37
Annexe 3 : Fréquence de la vie en couple et évolution par âge détaillé de 2004 à 2011 d'après les résultats des enquêtes annuelles de recensement (EAR)	40
Annexe 4 : Écarts d'âge entre conjoints	43
Annexe 5 : Population totale, population vivant en couple, part des personnes vivant en couple par âge détaillé, en France	45
Annexe 6 : Définitions	46
Annexe 7 : Bibliographie	48

HOMMES ET FEMMES VIVANT EN COUPLE EN 2009, EN 1999 ET AUX RECENSEMENTS PRÉCÉDENTS

INTRODUCTION

Ce document de travail présente les résultats des recensements relatifs aux personnes faisant partie des « **couples au sein d'un ménage** », c'est-à-dire formés d'un homme et d'une femme cohabitant dans la même résidence principale (cf. partie I pour les concepts). Le document décrit leurs principales caractéristiques socio-démographiques en 2009 et la fréquence de la vie en couple selon le sexe, l'âge, la génération (année de naissance), la région de résidence, le diplôme le plus élevé obtenu, le groupe socioprofessionnel (catégorie socioprofessionnelle à huit postes). Il souligne aussi les évolutions qui les ont affectées ces dernières décennies, notamment depuis 1999 (année du dernier recensement général de la population).

Des résultats plus récents sont désormais disponibles, mais ne sont pas présentés ici (sauf dans le tableau en annexe A3.1). Le choix de s'en tenir à 2009 permet de mesurer les évolutions depuis le recensement général précédent - datant de 1999 - sur un intervalle de 10 ans.

La **proportion de personnes vivant en couple se calcule** comme le **rapport** entre la population vivant en couple à cet âge et la population totale (donc y compris la population vivant hors ménage) au même âge. Numérateurs et dénominateurs proviennent tous deux des données des recensements.

Numérateurs : les effectifs des personnes vivant en couple au sein d'un ménage sont issus de l'exploitation complémentaire du recensement. Les opérations appelées « analyse ménages-familles » répartissent la population par mode de cohabitation, dont « adultes d'un couple sans enfant » et « adultes d'un couple avec enfant(s) » (sous-entendu : au sein d'un ménage).

Dénominateurs : pour des raisons de cohérence, nous avons utilisé les populations issues de l'exploitation complémentaire du recensement. La population totale (ménage et hors ménage) est plus pertinente que la seule population des ménages (cf. I-C). Toutefois, nous publions également des proportions de personnes vivant en couple rapportées à la population des ménages (cf. annexe 2).

Toutes les proportions par âge publiées ici, sauf mention contraire, en été calculées en âge en années révolues.

Les résultats sont détaillés finement ou présentés par groupe d'âges, le plus souvent quinquennal. Certaines évolutions peuvent être fragiles lorsqu'elles portent sur de faibles effectifs. C'est le cas notamment aux âges extrêmes, pour les régions peu peuplées, certaines catégories de diplômés ou non-diplômés à certains âges, plusieurs groupes socioprofessionnels (agriculteurs et surtout agricultrices, femmes artisanes, commerçantes ou chefs d'entreprise, cadres de moins de 25 ans). Le détail a été en général conservé pour des questions de facilité de présentation. Toutefois, les résultats par région ou par diplôme détaillé inférieur au bac sont présentés seulement par groupe d'âges quinquennal.

Ce document de travail porte sur les individus **résidant en France métropolitaine**. Ce choix a été motivé par un souci de comparabilité des données dans le temps puisque, jusqu'au recensement de 1999, les publications de l'Insee sur l'analyse ménages-familles portaient uniquement sur la France métropolitaine. En complément, les tableaux rétrospectifs et régionaux présentent aussi des résultats relatifs à la France dans son ensemble (métropole et départements d'outre-mer) tandis que le chapitre sur les régions joint des données sur les départements d'outre-mer.

Le territoire auquel se rapportent les résultats relatifs au recensement de 2009 pour la France, contrairement aux précédents, n'inclut pas les îles de Saint-Barthélemy et de Saint-Martin (passées du statut de communes du département de la Guadeloupe à celui de Collectivités d'outre-mer en

février 2007). Afin de permettre des comparaisons immédiates, les effectifs des recensements de 1999 et de 1990 relatifs à la France sont publiés ici pour le territoire de 2009, donc sans la population de ces deux îles. Celles-ci étant peu peuplées (45 600 habitants au recensement de 2009 d'après l'exploitation complémentaire), leur exclusion ne modifie généralement pas les proportions de personnes vivant en couple déterminées dans le territoire antérieur au 21 février 2007.

Les départements d'outre-mer rassemblent 2,9 % de la population de la France au recensement de 2009. Les résultats relatifs à la France et à la seule métropole diffèrent donc généralement peu.

La version web de l'*Insee Première* n° 1392 de Buisson et Daguet paru en février 2012¹ : « Qui vit seul dans son logement ? Qui vit en couple ? » diffuse, en données complémentaires, les proportions de personnes vivant en couple relatives à la France dans le territoire d'avant février 2009 (donc Saint-Barthélemy et Saint-Martin compris), aux recensements de 1990, 1999 et 2008, par âge détaillé et par catégorie sociale.

Les proportions de personnes vivant en couple par groupe d'âges ont été le plus souvent standardisées afin de neutraliser les effets de la structure par âge et de permettre des comparaisons directes (entre âge, sexe, région...).

A l'exception du chapitre concernant les régions, nous avons procédé à une **standardisation selon l'âge** : les proportions par groupe d'âges (en général quinquennal) correspondent à la moyenne arithmétique des proportions par âge détaillé.

Dans la partie sur les régions (chapitre III), la **standardisation directe** ou **méthode de la population type** a été utilisée : on a choisi une population type (celle de la France métropolitaine), à laquelle on a multiplié les taux de vie en couple par groupe d'âges de chaque région. On obtient ainsi les proportions de personnes vivant en couple qu'on observerait dans chaque région si toutes avaient la même structure par âge.

Ce document de travail apporte des éclairages complémentaires aux publications réalisées à partir des résultats du recensement de 1999, qui étaient centrées sur la composition des ménages. En particulier, jusqu'en 1999, les volumes de chaque recensement portant sur l'analyse ménages-familles (*cf. bibliographie*) ne contenait pas d'informations sur la vie en couple selon le diplôme, seulement selon la catégorie socioprofessionnelle. Le présent document, quant à lui, comprend des données sur la vie de couple selon ces deux critères sociaux et leur évolution depuis 1999².

¹ Cf. http://www.insee.fr/fr/themes/document.asp?ref_id=ip1392

² Buisson et Daguet, 2012, analyse l'évolution de la vie en couple entre 1990 et 2008 selon la catégorie sociale. Albouy et Breuil-Genier, 2012, analyse l'évolution de la vie en couple entre 1990 et 2009 selon le diplôme et la catégorie sociale.

PARTIE I - VIVRE EN COUPLE : DÉFINITIONS, CONCEPTS ET SOURCES

I-A : Étudier la vie en couple et/ou les couples à partir des recensements

1) Le recensement de la population : méthodes et exploitations statistiques

Jusqu'en 1999, le recensement de la population était réalisé de manière exhaustive, tous les six à neuf ans.

Depuis 2004, l'Insee a substitué au « recensement général » un nouveau dispositif de recensement, dit communément « recensement en continu » ou « recensement rénové ». Il est organisé par enquêtes annuelles concernant successivement tous les territoires communaux au cours d'une période de cinq ans. Les résultats du « recensement de la population » sont obtenus, chaque année, à partir du cumul des informations collectées lors des cinq enquêtes annuelles de recensement les plus récentes. Ils ont pour date de référence statistique le 1er janvier de la troisième année du cycle. Le premier recensement de ce nouveau dispositif est donc celui millésimé 2006. Le recensement de 2009, par exemple, provient des enquêtes annuelles de recensement de la population de 2007 à 2011, et la population de référence est établie au 1er janvier 2009.

La première exploitation statistique est dite « principale » (ex-exploitation « légère »). Elle est exhaustive, c'est-à-dire qu'elle traite la totalité des bulletins individuels et des feuilles de logement (elle est exhaustive pour les communes de moins de 10 000 habitants et porte sur environ 40 % des logements dans les communes de 10 000 habitants ou plus). Les résultats de l'exploitation principale correspondent au traitement de la plupart des critères d'étude sur tous les bulletins.

La seconde exploitation statistique est dite « complémentaire » (ex-exploitation « lourde »). Elle permet d'affiner les caractéristiques de l'emploi et de procéder à l'analyse détaillée de la composition des ménages et des familles. Ces variables étant complexes à obtenir, l'exploitation complémentaire procède par sondage en métropole. Les départements d'outre-mer et certaines zones de métropole sont traitées exhaustivement.

L'échantillon destiné à l'exploitation complémentaire est constitué ainsi, jusqu'à l'enquête annuelle de recensement de 2013 :

- pour les communes de 10 000 habitants ou plus : l'ensemble des résidences principales recensées et de leurs habitants, soit environ 40 % ;
- pour les communes de moins de 10 000 habitants : 25 % des résidences principales recensées et leurs habitants ;
- pour toutes les communes : 25 % des personnes recensées dans les communautés et les habitations mobiles et 25 % des personnes sans abri ;
- l'ensemble des marinières.

2) Deux statistiques possibles sur les couples

À partir du recensement rénové, on peut distinguer deux ensembles de personnes concernées par la vie en couple :

- les personnes **déclarant vivre en couple** (réponse positive à la question du bulletin individuel : « Vivez-vous en couple ? »). Cette approche est utilisée dans des analyses au niveau individuel pour caractériser la situation des personnes ;
- les personnes appartenant à un **couple au sein d'un ménage**. Cette approche permet de décrire les structures familiales ; elle sert notamment à étudier les couples eux-mêmes et non uniquement les personnes vivant en couple ;

Par cohérence avec les recensements précédents, on définit un « couple au sein d'un ménage » comme un couple de fait, composé d'un homme et d'une femme, mariés ou non, qui cohabitent dans la même résidence principale.

Conformément à cette définition :

- sont considérés comme formant un couple au sein d'un ménage les conjoints qui ont la même résidence principale, mais dont l'un séjourne habituellement dans une autre ville pour raisons professionnelles et revient par exemple le week-end. Cette règle découle de celles appliquées par le recensement pour le dénombrement et la localisation des personnes dans leur résidence principale³ ;
- mais ne sont pas comptabilisées comme appartenant à un couple au sein d'un ménage :
 - les personnes déclarant vivre en couple mais domiciliées dans deux logements séparés, même si elles sont mariées,
 - les personnes qui cohabitent hors ménage ordinaire (en habitation mobile, en foyer...),
 - les personnes de même sexe.

N.B. : L'intitulé « couple au sein d'un ménage » est récent. Dans les publications relatives aux recensements généraux (recensements jusqu'en 1999), on parlait simplement de « couple ». Mais cet intitulé prête à confusion du fait qu'une autre notion de vie en couple a émergé, fondée sur la question concernant la vie en couple introduite dans le bulletin individuel en 2004.

Dans ce document de travail, « couple » sans autre précision signifie « couple au sein d'un ménage ».

3) Différences entre les deux définitions de la vie en couple

Ces deux ensembles ne sont pas identiques.

Le premier (personnes déclarant vivre en couple) inclut la quasi-totalité des personnes vivant « en couple au sein d'un ménage », mais aussi certains individus qui ne résident pas avec leur conjoint, ceux qui résident avec leur conjoint en habitation mobile ou dans une communauté (foyer de travailleurs, maison de retraite, ...) et ceux qui cohabitent avec un conjoint de même sexe.

Le second (personnes appartenant à un couple au sein d'un ménage) exclut ces trois dernières catégories, mais intègre des personnes qui ont répondu « non » à la question sur la vie en couple. Outre des erreurs de déclaration ou de codage⁴, ce peut être le cas, rare, de personnes de sexe différent, éventuellement mariées, qui ont déclaré chacune le même logement, mais considèrent ne pas ou plus vivre ensemble car elles sont souvent séparées pour raisons professionnelles, par exemple, ou en instance de divorce.

On trouvera en annexe 1 des données sur les personnes déclarant au recensement vivre en couple mais qui ne font pas partie d'un couple au sein d'un ménage (environ 1 million). Il s'agit, pour près des neuf dixièmes, de personnes logeant en ménage ordinaire et, pour plus d'un dixième, de personnes vivant hors ménage.

L'exploitation des réponses à la question « Vivez-vous en couple ? » relève de l'exploitation principale.

Au contraire, le mode de cohabitation, d'où on déduit les effectifs des personnes vivant en couple au sein d'un ménage, est une variable construite. Il relève donc de l'exploitation complémentaire. Il est élaboré dans le cadre de l'analyse ménages-familles (cf. I-B-2).

³ Cf. Commission économique des Nations Unies pour l'Europe, 2006, *Recommandations de la conférence des statisticiens européens pour les recensements de la population et des logements de 2010*, New York et Genève.

⁴ En 2009, 1 % des personnes classées en « adultes des couples » sont également classées parmi les personnes déclarant ne pas vivre en couple. La feuille de logement et, éventuellement, la réponse du conjoint présumé, ont fortement suggéré une vie en « couple au sein d'un ménage » (Insee, 2011).

4) Pourquoi s'en tenir à la définition du couple selon l'analyse ménages-familles ?

Ce document de travail considère les membres des couples au sein d'un ménage (formés d'un homme et d'une femme qui cohabitent dans la même résidence principale), et non l'ensemble des personnes ayant déclaré vivre en couple. Celui-ci permet en effet :

- d'effectuer des comparaisons dans le temps et d'éviter les ruptures dans les séries rétrospectives. La définition du couple au sens de l'analyse ménages-familles (« couple au sein d'un ménage ») remonte au recensement de la population de 1962, même si les publications de ce recensement n'évoquaient pas le « couple » à proprement parler, mais la « famille biologique ».
- de cerner les membres de couples qu'on peut identifier comme tels. Le recensement de la population ne rend possible que le calcul du nombre des « couples au sein d'un ménage ». La réponse à la question sur la vie en couple ne permet pas de prendre en compte des couples, seulement des individus. Lorsqu'un recensé habitant en logement individuel déclare vivre en couple et que son « conjoint » ne réside pas avec lui, le recensement ne permet pas d'obtenir des informations sur ce dernier⁵. Quant aux résidents des habitations mobiles⁶, des communautés et des sans-abri, ils ne remplissent pas de feuille de logement et on n'a donc pas la possibilité de faire le lien entre deux personnes qui vivraient ensemble dans ce contexte. Choisir les couples identifiés comme tels permet en outre des analyses faisant intervenir les caractéristiques des deux membres du couple. Ce document de travail examine l'écart d'âge moyen des deux conjoints (*cf. annexe 4*).
- d'obtenir des résultats égaux selon le sexe : avec les règles retenues, les effectifs des hommes et des femmes vivant en couple sont identiques au niveau national ou local, ce qui n'est pas le cas des personnes ayant déclaré vivre en couple (*cf. annexe 1*).

I-B : Le repérage des « couples au sein d'un ménage » par l'analyse ménages-familles

1) Une question supplémentaire sur la vie en couple depuis l'enquête de recensement de 2004

La question « Vivez-vous en couple ? » figure dans le bulletin individuel de l'enquête annuelle de recensement depuis 2004. Son introduction ne correspond pas à la volonté de modifier le concept de couple défini antérieurement, mais est destinée à faciliter la détermination des « familles » (couples avec ou sans enfant(s), familles monoparentales) au sein des ménages (Insee, 2009a).

Jusqu'en 1999, les couples étaient repérés à partir des caractéristiques des membres du ménage (âge, sexe, situation matrimoniale légale), parfois complétées par les informations sur les liens de parenté décrits dans la feuille de logement. L'identification des couples reposait fortement sur l'état matrimonial (Insee, 2009a).

Depuis 2004, on utilise aussi les résultats de la question sur la vie en couple, afin de :

- limiter le recours au codage manuel, qui intervient en seconde phase de traitement des bulletins de recensement (*cf. I-B-2*) ;
- recueillir de meilleures informations sur l'état matrimonial et éviter une surestimation des couples mariés. En effet, au recensement de 1999 encore, les personnes vivant en union libre avaient parfois des réticences à se déclarer célibataires⁷.

L'utilisation de la question sur la vie en couple n'a pas entraîné de rupture dans les évolutions chiffrées des structures familiales. Son incidence statistique est probablement faible (Insee, 2009a).

⁵ Ce conjoint est d'ailleurs susceptible de résider dans une communauté ou hors de France. Par exemple : une femme en logement individuel dont le mari vit désormais dans une maison de retraite, un immigré dont l'épouse est restée dans le pays d'origine.

⁶ Les occupants des habitations mobiles ne figurent pas dans la population des ménages alors qu'ils y étaient inclus en 1962 (volume de l'analyse ménages-familles 1975, p. 24).

⁷ Godinot A., 2005, « Pour comprendre le recensement de la population », *Insee Méthodes*, n° Hors série, mai.

2) Deux étapes successives

L'analyse ménages-familles (*définitions*) et, par suite, le comptage des couples au sein d'un ménage, s'effectuent en deux étapes (Insee, 2011).

Dans un premier temps, un algorithme est passé sur les données de l'exploitation principale de l'ensemble des bulletins individuels d'un même logement. Cet algorithme repose sur l'âge, le sexe, la situation matrimoniale légale et la vie en couple ou non des occupants du logement. Il permet de caractériser automatiquement la composition de trois ménages sur quatre environ.

A ce niveau, la définition du couple est restrictive : un couple est formé d'un homme âgé d'au moins 18 ans et d'une femme âgée de 15 ans ou plus, qui répondent au moins à l'un des deux critères suivants :

- ils déclarent tous les deux être mariés et leur différence d'âge n'excède pas 13 ans ;
- ils déclarent tous les deux vivre en couple.

Dans un second temps, un travail de codification est demandé sur les ménages de l'exploitation complémentaire n'ayant pas été codés automatiquement par l'algorithme. C'est le cas lorsque le ménage est *a priori* complexe⁸ ou lorsque les informations issues des variables simples (âge, sexe, situation matrimoniale) s'avèrent incohérentes entre elles.

L'examen des bulletins individuels et de la liste A des pages 2 et 3 de la feuille de logement (indiquant les liens de parenté ou les relations entre les habitants permanents du logement) permet de « récupérer » un certain nombre de couples. On retient la présence d'un couple notamment si le contexte suggère une union libre, même lorsque le lien de parenté indiqué est « ami ». A ce niveau, le critère d'âge n'entre plus en compte dans la notion de couple.

Dans les résultats de l'analyse ménages-familles, la population vivant en couple au sein d'un ménage rassemble les individus classés aux modalités « adultes d'un couple sans enfant » et « adultes d'un couple avec enfant(s) » de la variable « mode de cohabitation » (variable MOCO, **niveau individu**). Par définition, cet effectif correspond exactement au double du nombre de « couples », disponible au **niveau famille**.

Les membres des couples sont âgés d'au moins 14 ans - même si l'existence d'adolescents vivant en couple est peu vraisemblable. Cette limite d'âge est à relier au fait que la question « Vivez-vous en couple ? » s'adresse aux personnes de 14 ans ou plus.

I-C : Depuis les années 1980, l'étude de la vie en couple ne passe plus par l'observation des couples mariés

1) Vie en couple et mariage

La statistique répartit aisément l'ensemble de la population selon l'état matrimonial déclaré dans le bulletin individuel. Mais les notions de couple et de mariage ne sont pas imbriquées : on peut vivre en couple sans être marié mais aussi, même si c'est peu fréquent, être marié sans vivre en couple : en 2009, départements d'outre-mer compris ou non, 78 % des personnes vivant en couple⁹ sont légalement mariées, tandis que 5 % des personnes mariées ne vivent pas en couple.

Vivre en couple et être marié n'ont jamais été synonymes. Cependant, jusque dans les années 1970, les unions libres étaient suffisamment peu nombreuses pour qu'on puisse assimiler la vie en couple à la vie en couple marié. Les publications de l'enquête Familles associée au recensement de 1982

⁸ Ménage complexe : ménage qui n'est pas composé d'une personne seule ou d'une unique « famille » (couple avec ou sans enfant(s), famille monoparentale).

⁹ C'est-à-dire en couple au sein d'un ménage, comme partout dans ce document de travail, sauf mention contraire.

décrivent encore essentiellement les couples mariés, même si elles soulignent la progression des unions libres (Desplanques, 1987, pp. 59 et 21 ; Lutinié, 1989).

Dans les années 2000, la dissociation entre ces concepts prend une ampleur inédite (cf. II.B). Vivre en couple renvoie désormais davantage à un mode de vie qu'à une institution. Aussi l'état matrimonial légal renseigne-t-il mal sur la population vivant en couple.

Bien loin paraît le temps où les personnes non mariées répugnaient à affirmer leur cohabitation (Audirac, 1986). Au recensement de 1982, il y a une trentaine d'années seulement, il était fréquent qu'un adulte vivant en concubinage se déclare « ami(e) » et non « conjoint » de la personne située en tête de liste des occupants du logement. Toutefois, les couples non mariés ne se distinguaient déjà plus guère des couples mariés¹⁰.

2) Effectifs des personnes vivant au sein d'un couple marié

Le nombre de couples mariés déduit des résultats du recensement correspond au nombre de couples au sein d'un ménage dont les deux membres se sont déclarés mariés. Il est en effet exceptionnel que deux personnes mariées logeant sous le même toit ne soient pas mariées ensemble : 14 000 couples sur 12 millions en 1975, où le recensement permettait d'opérer la distinction (Audirac, 1986). Rappelons que l'effectif des « couples mariés » ne correspond pas à l'effectif des « hommes mariés » ou des « femmes mariées » puisque certaines personnes vivant en couple et légalement mariées résident en fait avec un autre conjoint que leur époux(se).

I-D : Population de référence : la population totale

On répond ici à la question : quelle est la part des personnes vivant en « couple au sein d'un ménage » ?

Par définition, les personnes vivant en couple au sein d'un ménage font toutes partie de la **population des ménages**¹¹. Dans ce document de travail, les dénominateurs des taux de vie en couple correspondent à la **population totale** (vivant en ménage ou hors ménage) par sexe et âge¹². Ce choix n'est pas paradoxal et n'est d'ailleurs pas une première. Des articles sur la vie en couple écrits à partir des résultats des recensements de 1962 à 1982 (Audirac, 1986) ou du recensement de 1990 (Lefranc, 1992) utilisent également comme dénominateurs les effectifs de la population totale par sexe et âge. C'est le cas également des articles récents issus du recensement en continu (Daguet et Niel, 2010 ; Buisson et Daguet, 2012).

La priorité donnée à la population totale se justifie pour les raisons suivantes.

- L'unité statistique considérée dans cette étude est l'individu ; il est plus immédiat de rapporter des individus à l'ensemble des individus, quel que soit leur lieu de résidence, qu'à une partie d'entre eux.
- Rapporter les individus vivant en couple à la population totale permet de comparer les proportions aux différents âges de façon plus cohérente d'un point de vue démographique. Par exemple, écrire qu'en 2009, « 78 % des hommes vivent en couple à 60-64 ans et 33 % à 90 ans ou plus » (*tableau II.2*) en se rapportant à la population totale, n'a pas le même sens qu'écrire : « 80 % des hommes vivent en couple à 60-64 ans et 44 % à 90 ans ou plus » (*tableau A2.3*) en se rapportant à la population des ménages. La première phrase rend mieux compte de la baisse de la fréquence de la vie en couple avec l'âge, même si les chiffres portent sur des générations différentes.

¹⁰ Ainsi, la différence d'âge moyenne entre conjoints était la même (comprise entre 2,1 et 2,2 ans) parmi les premiers mariages et parmi les couples formés de deux célibataires (Audirac, 1986).

¹¹ Précisons que les personnes vivant au sein d'une communauté ou dans une habitation mobile et qui déclarent vivre en couple sont peu nombreuses (143 000) et toutes ne résident pas avec leur conjoint (cf. *annexe 1*).

¹² Les proportions calculées à partir des réponses à la question du bulletin individuel « Vivez-vous en couple ? », publiées sur le site insee.fr, ont également pour dénominateurs les personnes demeurant dans un ménage ou hors ménage. Ce choix s'impose puisque le BI est rempli par l'ensemble de la population.

- Les proportions ayant respectivement pour dénominateur la population totale ou la population des ménages diffèrent sensiblement à certains âges et au sein de certaines franges de la société. C'est notamment le cas pour les hommes inactifs, dont une part importante vit en institution : prendre comme dénominateur le nombre des inactifs résidant en ménage aboutit à des proportions très supérieures à celles qu'on obtient en prenant comme dénominateur l'ensemble des inactifs (*cf. partie V*). Les deux messages sont donc différents.

L'annexe 2 présente des proportions de personnes vivant en couple ayant comme dénominateurs les seules populations des ménages.

I-E : Les comparaisons entre différents recensements

1) Changement de concept sur l'âge depuis l'EAR 2004

Les résultats du recensement rénové sont diffusés en âge révolu alors que ceux des recensements précédents utilisaient l'âge en différence de millésimes (ou âge atteint dans l'année).

Jusqu'en 1999, la collecte avait généralement lieu en mars. Les résultats par âge révolu à la date du recensement portaient alors sur les personnes nées au cours des dix derniers mois d'une année et des deux premiers mois de l'année suivante. Considérer l'âge en différence de millésimes permettait de suivre aisément une génération au fil des recensements. Cependant, on ne passait pas spontanément des taux par âge atteint dans l'année aux taux par âge révolu. L'âge révolu de la plupart (les cinq sixièmes) des individus d'une génération à la date du recensement était d'un an inférieur à leur âge en différence de millésimes.

Désormais, l'âge révolu est privilégié, conformément aux recommandations internationales. En outre, maints comportements relatifs au cycle de vie des adultes sont liés essentiellement à l'âge et de façon secondaire à la génération (Insee, 2009b). La collecte ayant lieu en janvier, la date de référence des enquêtes annuelles de recensement est le troisième jeudi de janvier pour la population des ménages. Toutefois, la date de référence statistique des résultats du « recensement » est, par convention, attribuée au 1er janvier de l'année médiane du cycle de cinq ans¹³.

2) Recensement rénové : des effectifs construits à partir de l'âge ou de la génération

Lors des recensements généraux (jusqu'en 1999), calculer des proportions par âge atteint dans l'année ou par génération était équivalent puisque toute la population était recensée à la même date. Ce n'est plus le cas avec le recensement rénové, puisque les statistiques sont élaborées en cumulant des informations dont la collecte est étalée sur cinq années¹⁴.

Deux approches sont désormais possibles : l'approche par âge (que nous utilisons le plus souvent dans ce document de travail) et l'approche par génération¹⁵ (Insee, 2009b).

L'approche par âge : elle consiste à utiliser l'âge à l'enquête de recensement. Par exemple, dans les résultats de 2009, les personnes ayant 30 ans en âge révolu appartiennent à cinq générations selon l'année où elles ont été recensées : la génération 1976 si elles sont recensées en 2007, la génération 1977 si elles sont recensées en 2008, ..., la génération 1980 si elles sont recensées en 2011.

L'approche par génération : on calcule les effectifs de chaque génération à la date du recensement. Par exemple, les effectifs des personnes de 30 ans en âge révolu au 1er janvier 2009 sont obtenus à partir des effectifs des personnes nées en 1978 recensées lors des cinq années de collecte, en effectuant des corrections pour tenir compte des décès.

¹³ Cf. le dossier « Population » sur le site Insee.fr, fiche « Le recensement de la population ».

¹⁴ Anguis M., Beaumel C. et Jugnot S., « Construire une pyramide des âges pertinente pour le calcul des indicateurs démographiques à partir des enquêtes annuelles de recensement », Insee, *Document de travail* n° F1003, juin 2010.

¹⁵ Cf. « Conseils pour l'utilisation des résultats du recensement » sur le site Insee.fr, fiche « L'âge au recensement de la population ».

3) Modification du champ de la population des ménages depuis l'EAR 2004

Les militaires logés en caserne mais ayant une résidence personnelle (35 500 personnes au recensement de 1999) ne sont plus comptabilisés dans leur résidence personnelle, mais font partie de la population des communautés (Insee, 2009a), même s'ils sont mariés ou ont des enfants. Il s'ensuit donc une diminution du nombre de couples au profit des familles monoparentales et des personnes seules. L'impact statistique, qui n'est pas évident à chiffrer, est très discret sur le plan national - plus marqué dans certaines zones géographiques comme Mourmelon-le-Grand (département de la Marne, en région Champagne-Ardenne).

4) L'âge utilisé dans ce document est l'âge révolu, y compris pour les séries rétrospectives

Dans ce document de travail, les proportions relatives aux recensements de 1982, 1990 et 1999 ont été recalculées en âge révolu afin de disposer de séries cohérentes. Pour 2009, les proportions ont été calculées à partir des effectifs par âge eux-mêmes obtenus à partir des effectifs appartenant à cinq générations différentes (cf. I-E-2, approche par âge). Dans le chapitre II-C toutefois, on a employé les effectifs par génération.

Nous n'avons effectué aucune correction concernant la modification du champ de la population des ménages précisée précédemment (cf. I-E-3). Pour 1990 et 1999, les proportions portant sur le champ « France » ont été calculées en années révolues dans le cadre du territoire de 2009, donc sans les îles de Saint-Barthélemy et de Saint-Martin, qui n'ont plus le statut de communes du département de la Guadeloupe depuis février 2007 (*Introduction*).

I-F : Sources

a : Publications papier

Un volume par recensement de 1962 à 1999 (cf. *bibliographie*).

Les résultats de l'analyse ménages-familles issus des recensements de 1962 à 1999 sont publiés exclusivement en âge en différence de millésimes et pour la France métropolitaine seulement.

La population par sexe et mode de cohabitation est publiée :

- volume 1982 : par âge détaillé pour les femmes âgées de 15 à 39 ans (tableau P21). Le tableau F07 présente les effectifs des couples par groupe d'âges quinquennal de l'homme, le tableau F08 par groupe d'âges quinquennal de la femme ;
- volume 1990 : par âge détaillé ;
- volume 1999 : seulement par groupe d'âges quinquennal.

b : Bases de données informatiques internes à l'Insee

Des bases SAS depuis 1982, ainsi que l'entrepôt de données locales (EDL) pour les recensements depuis 1999, donnent accès aux résultats des recensements par âge détaillé en années révolues ou par année de naissance, pour de nombreuses variables.

- Pour 1982 : la base SAS, relative à la France métropolitaine, provient du sondage au quart (contrairement à la publication, réalisée à partir du sondage au 1/20).
- Pour les recensements à partir de 1990, les données sont relatives à la France métropolitaine et aux départements d'outre-mer (Dom).

N.B. : Dans ce document de travail, les données par âge détaillé en années révolues proviennent de la base SAS, ce qui permet de présenter des séries remontant à 1982. Les données agrégées relatives au recensement de 1982 et aux recensements précédents proviennent des publications du recensement, voire d'autres publications, alors mentionnées dans les sources en bas des tableaux.

I

PARTIE II - NOMBRE ET PROPORTION DE PERSONNES VIVANT EN COUPLE PAR SEXE, ÂGE ET ÉTAT MATRIMONIAL DES CONJOINTS

II-A : Par sexe et âge

1) En 2009, des âges modaux très différents pour les deux sexes

En 2009, c'est entre 34 et 38 ans que les femmes vivent le plus fréquemment en couple au sein d'un ménage (74 %). Elles sont encore 66 % dans cette situation à 65 ans, âge après lequel la courbe décroît rapidement (*tableau II.4*).

Les proportions masculines, au contraire, atteignent leur maximum après la soixantaine (79 % entre 63 et 72 ans). Avant 60 ans, plus un homme est jeune, moins souvent il vit en couple. 73 % des hommes vivent en couple à 40 ans, 62 % à 30 ans. Soulignons que les hommes de 85 ans vivent avec une conjointe aussi fréquemment que ceux de 30 ans.

Graphique II.1 - Proportion d'hommes et de femmes vivant en couple en 2009 selon l'âge

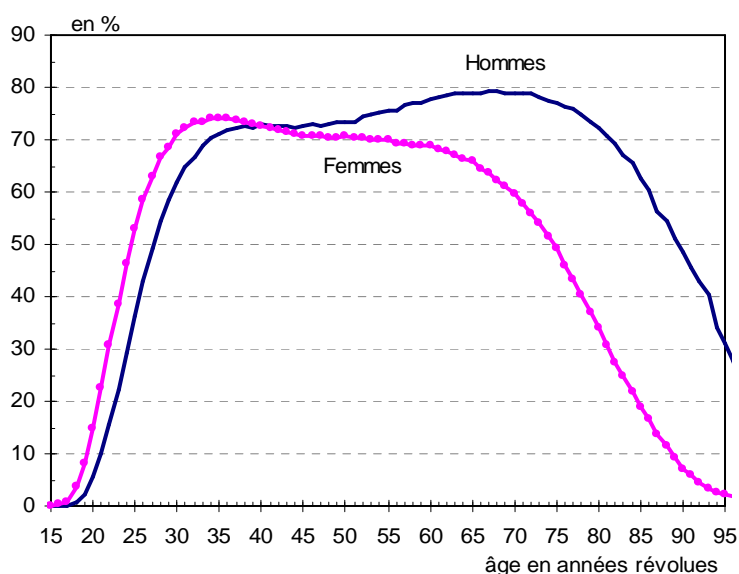

Lecture : en 2009, la part des hommes vivant en couple à 70 ans est de 79 %. Celle des femmes est de 60 %.

Données chiffrées : tableau II.4.

Champ : France métropolitaine, population totale.

Source : Insee, RP1999 et RP2009 exploitations complémentaires.

En 2009, contrairement à ce qu'une lecture spontanée du tableau et des graphiques pourrait faire croire, la gent masculine ne compte pas davantage de mises ou remises en couple que de ruptures d'union à chaque âge avant la soixantaine. La croissance apparente des taux masculins entre 35 et 65 ans est un « effet de génération » : elle provient du fait que ces hommes appartiennent à trente générations différentes, aux histoires conjugales dissemblables. Les sexagénaires, nés dans les années 1940, sont devenus adultes à une période où la vie à deux était plus répandue et les unions moins fragiles. Les générations plus récentes, au contraire, sont devenues adultes à une période où la vie en couple est en recul (*cf. II.C*).

En 2009, les femmes vivent en couple plus fréquemment que les hommes avant 40 ans, moins fréquemment aux âges supérieurs. L'écart est encore modeste à 60 ans (de l'ordre de 10 %). En

revanche, les hommes mènent deux fois plus souvent une vie conjugale que les femmes à 79 ans (respectivement 73 % et 37 %) et dix fois plus souvent à 92 ans (respectivement 43 % et 4 %). A 92 ans, l'effectif des hommes en couple est seulement trois fois plus élevé que celui des femmes en couple, mais les hommes sont alors trois fois moins nombreux que les femmes.

2) Les facteurs explicatifs des différences entre proportions masculines et proportions féminines

Ces différences proviennent à la fois de celles des numérateurs et des dénominateurs des taux de vie en couple.

a : Aux numérateurs, impact de la mise en couple plus précoce des femmes

Par définition, les effectifs totaux des hommes vivant en couple sont identiques à ceux des femmes. En revanche, les effectifs par sexe diffèrent selon l'âge : le nombre des hommes vivant en couple est inférieur à celui des femmes avant 52 ans (avant 45 ans en 1999), supérieur au-delà. A tout âge, il est comparable à celui des femmes en couple âgées de deux à trois ans de moins qu'eux. Ces différences découlent du fait que la mise en couple¹⁶ est plus précoce pour les femmes que pour les hommes (Vanderschelden, 2006a). En 2009, l'écart d'âge entre conjoints s'élève en moyenne à 2,52 ans en faveur des hommes en France métropolitaine (*cf. annexe 4*) - à 2,51 ans en 1999.

b : L'impact de la surmortalité masculine joue aux dénominateurs après 60 ans

Les effectifs des hommes et des femmes dans la population totale constituent les dénominateurs des taux de vie en couple. Ces effectifs sont comparables jusqu'à environ 60 ans en 2009 (l'écart est de 5 % au maximum), tandis que les femmes sont majoritaires aux âges plus élevés. Ainsi, alors que la surmortalité masculine s'observe à tout âge, elle ne contribue de façon tangible à l'écart entre les taux de vie en couple qu'après 60 ans. Elle permet aux survivants de bénéficier d'une conjugalité plus fréquente que celle des femmes, plus nombreuses à ces âges¹⁷.

3) Comparaisons dans le temps : de 1982 à 2009

Comparer les courbes aux différents recensements depuis 1982 permet d'appréhender l'évolution de la vie en couple selon l'âge (*graphique 2*). En 1982, les hommes âgés de 35 à 64 ans vivaient en couple dans la même proportion (83 ou 84 %). Aux recensements suivants, la courbe s'est décalée progressivement vers la droite : les âges modaux (auxquels la vie en couple est la plus fréquente) sont d'abord devenus plus tardifs, puis moins étalés et moins élevés (82-83 % entre 39 et 69 ans en 1990, 80 % entre 50 et 68 ans en 1999 puis, rappelons-le, entre 63 et 72 ans en 2009).

Du côté féminin, les âges modaux, situés à 34-43 ans en 1982 et 1990, se sont concentrés dans la trentaine par la suite. Les proportions de femmes vivant en couple ont diminué avant 65 ans, mais la courbe a gardé à peu près la même allure entre 1982 et 2009. L'âge après lequel les taux faiblissent rapidement est toutefois devenu plus tardif (55 ans environ en 1990, 65 ans en 2009).

Malgré les divergences apparentes entre les hommes et les femmes, les évolutions par âge entre 1990 et 1999 d'une part, entre 1999 et 2009 d'autre part, sont proches pour les deux sexes avant 60 ans (*graphique II.3 et tableau II.5*).

¹⁶ Le recensement de la population ne permet pas de déterminer d'âges moyens à la mise en couple, que ce soit en transversal (au cours d'une année donnée), ou en longitudinal (au sein d'une génération donnée). *La Situation Démographique* publie les âges moyens des nouveaux époux, calculés à partir des statistiques annuelles de l'état civil sur les mariages. L'âge moyen au mariage et surtout au remariage est, chaque année, plus avancé pour les hommes. On peut déduire du tableau II.8 que la mise en couple est également plus tardive pour les hommes parmi les couples non mariés.

Le recensement permet de calculer les proportions d'hommes ou de femmes vivant en couple à un âge donné ne rend pas possible non plus le calcul d'âges médians à la mise en couple, mais. D'après le recensement de 2009, 50 % des hommes de 27 ans et 50 % des femmes de 25 ans vivent en couple (d'après les taux de vie en couple) ; en 1999, ces âges s'élevaient respectivement à 27 et 24 ans.

¹⁷ La plus grande propension des hommes à reformer une nouvelle union après une séparation ou un veuvage contribue au décalage des taux en leur faveur aux âges de la retraite. Les enquêtes Familles montrent que les hommes se remettent plus souvent et plus rapidement en couple, et avec des femmes plus jeunes (Vanderschelden, 2006 ; Bouhia, 2007). Mais cette divergence de comportement est facilitée par le fait qu'ils sont moins nombreux que les femmes après 65 ans (déjà relevé dans : Cassan, Mazuy, Clanché, 2001).

Graphique II.2 - Proportion de personnes vivant en couple selon l'âge aux recensements de 1982 à 2009

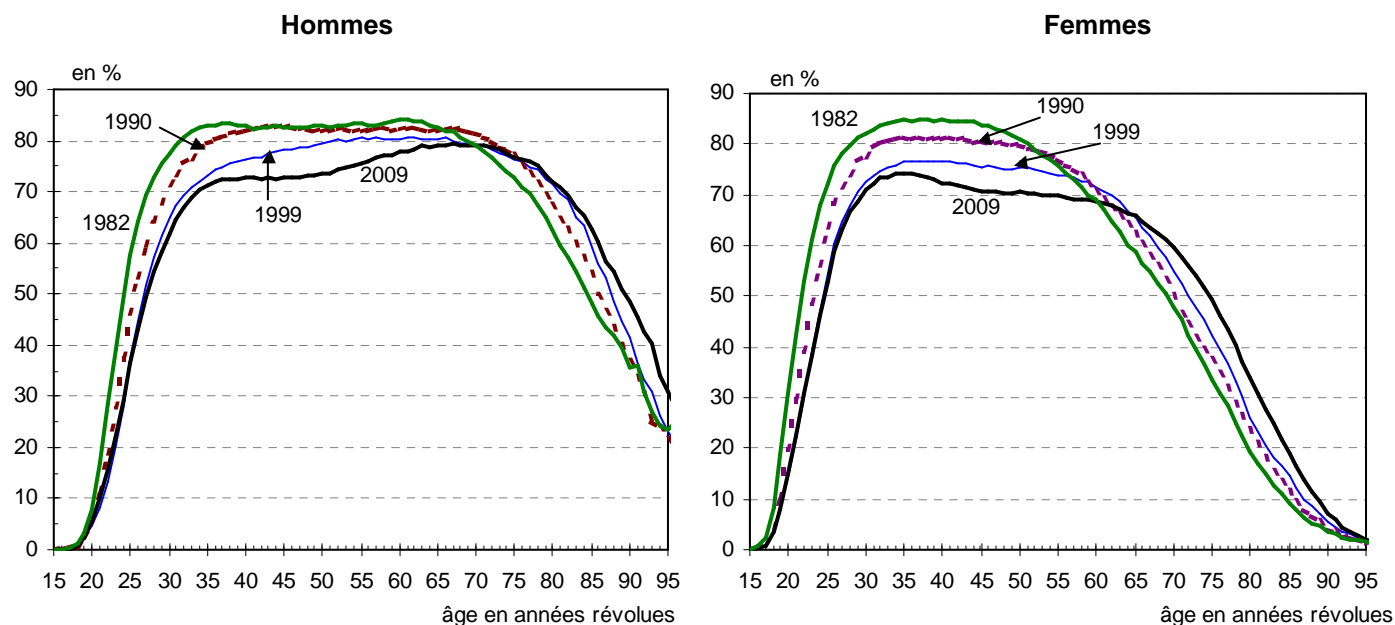

Lecture : la part des femmes vivant en couple à 35 ans (en âge révolu) s'élève à 85 % en 1982, à 81 % en 1990, à 76 % en 1999 et à 74 % en 2009.

Données chiffrées : tableau II.4.

Champ : France métropolitaine, population totale.

Source : Insee, RP1982 et RP1990 sondages au 1/4 - RP1999 et RP2009 exploitations complémentaires.

Graphique II.3 - Évolution de la part des hommes et des femmes vivant en couple, selon l'âge

entre 1999 et 2009

entre 1990 et 1999

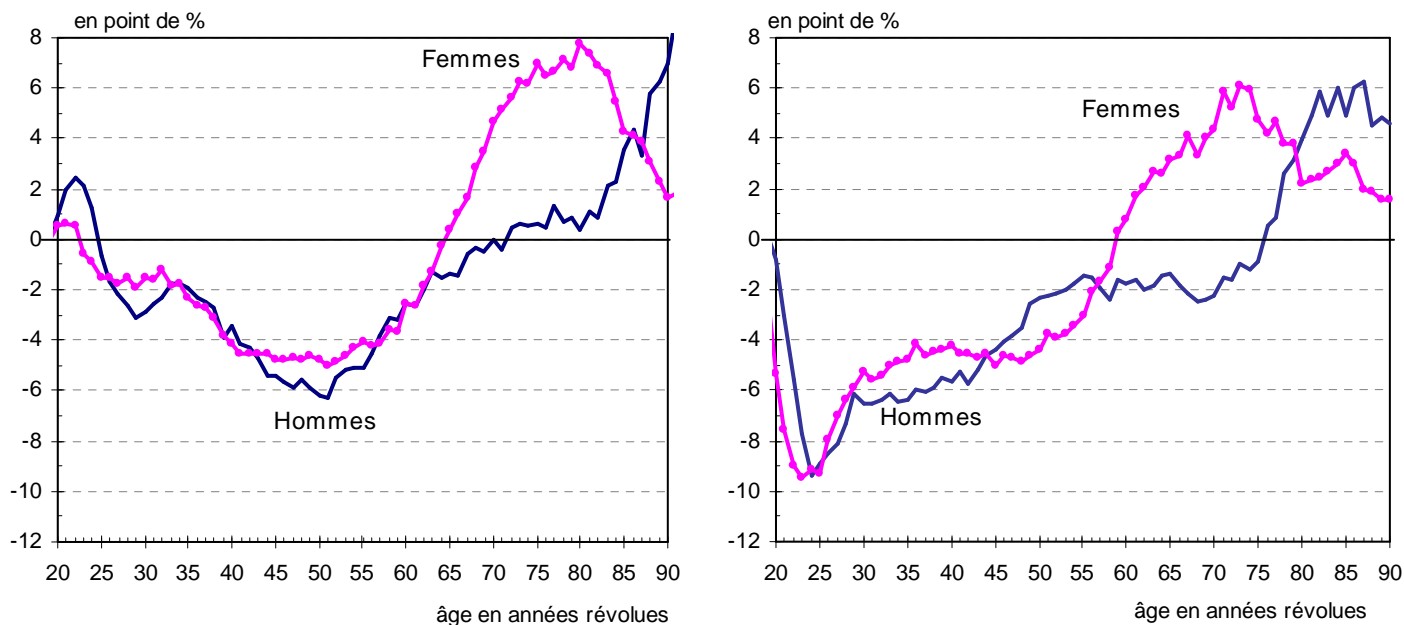

Lecture : en 2009, la part des hommes vivant en couple à 50 ans est inférieure de 6 points à ce qu'elle était en 1999. En 1999, elle était inférieure de 2 points à ce qu'elle était en 1990.

Données chiffrées : tableau II.5.

Champ : France métropolitaine, population totale.

Source : Insee, RP1990 sondage au 1/4 - RP1999 et RP2009 exploitations complémentaires.

4) Entre 1999 et 2009, le recul de la vie en couple se poursuit entre 25 et 65 ans, mais pas chez les jeunes

Commencée entre 1975 et 1982, la diminution des taux de vie en couple des hommes de moins de 40 ans et des femmes jusqu'à 50 ans s'est amplifiée dans les années 1980 (Lefranc, 1995). Le recensement de 1999 a confirmé le déclin du couple pour des tranches d'âges plus larges : les hommes avant 75 ans et les femmes avant 60 ans (*tableau 1*).

Entre 1999 et 2009, les proportions d'hommes et de femmes vivant en couple ont continué à baisser entre 25 et 65 ans (jusqu'à 67 ans pour les hommes, 63 ans pour les femmes). La diminution atteint 7 % à chaque âge entre 44 et 52 ans pour les hommes, 6 % entre 41 et 54 ans pour les femmes (et, à ces âges-là, -5 ou -6 points pour les hommes et -4 points pour les femmes). Ainsi, alors qu'entre 1975 et 1999, la diminution était d'autant plus marquée que l'âge était jeune, elle est maximale pour les quadragénaires au début du XXI^e siècle.

La proportion de jeunes de moins de 26 ans vivant en couple avait particulièrement baissé entre 1982 et 1999 : les premières unions devenaient plus tardives, mais aussi plus fragiles. En 2009, en revanche, ils sont aussi souvent engagés dans une vie à deux et dans la parentalité que ceux de 1999¹⁸. Entre 20 et 24 ans, les proportions ont même monté pour les hommes. En dix ans, celle des hommes de 20-24 ans vivant en couple est passée de 14,9 % à 16,6 % et celle des femmes, de 30,4 % à 30,5 % (taux corrigés de la structure par âge). Parallèlement, la baisse est ralentie entre 25 et 40 ans, notamment avant 30 ans.

La baisse de la part de la population vivant en couple depuis 1975 va de pair avec un léger recul de la fréquence des premières unions, leur caractère plus tardif et l'augmentation des ruptures quelle que soit la durée de l'union¹⁹ (Prioux, 2002 ; Prioux, 2003). Pour les moins de 25 ans, la baisse de la vie en couple avant les années 2000 - mais aussi le maintien plus fréquent au domicile des parents - s'explique pour moitié par l'évolution de la situation des jeunes au regard des études et de l'activité (montée du chômage, allongement des études), pour une autre moitié par l'évolution des comportements. Entre 1982 et 1995, « à structure d'activité constante (même taux de scolarisation, même taux d'activité, même taux de chômage), la part de jeunes de 20 à 24 ans vivant en couple (sexes réunis) serait passée de 30,8 %²⁰ à 25,1 % au lieu de 18,6 % (Galland et Méron, 1996) ». Il résulte de ces évolutions un retard de l'âge moyen à la première vie de couple.

5) La retraite se passe plus souvent à deux du fait de la baisse de la mortalité après 60 ans

En 2009, les femmes de 65 à 95 ans et les hommes d'au moins 72 ans vivent plus souvent en couple que leurs homologues aux mêmes âges en 1999. La hausse dépasse 10 % pour les femmes au-delà de 70 ans et les hommes au-delà de 87 ans.

a : Des gains de vie en couple plus élevés pour les femmes

Pour les seniors, l'augmentation des taux de vie en couple entre 1999 et 2009 a été plus intense du côté féminin, et a porté sur une tranche d'âges plus large. En effet, la baisse de la mortalité des hommes après 70 ans a entraîné un surcroît de vie en couple pour leurs conjointes à 66 ans ou plus, du fait que l'homme est généralement l'aîné dans le couple. De son côté, la mortalité des femmes était déjà relativement faible avant 75 ans à la fin du XX^e siècle²¹. Aussi sa diminution en dix ans est-elle modérée en valeur absolue, d'où peu de gains de vie en couple pour les hommes avant 80 ans.

La fréquence accrue des séparations n'épargne pas les couples unis depuis plus de 30 ans, comme le montrent les taux de divorce par durée de mariage (*cf. La Situation démographique*). Mais pour les

¹⁸ L'évolution entre 1999 et 2009 diffère selon le niveau de diplôme : cf. partie IV.

¹⁹ La durée de vie en couple (mesurée une année donnée) est cependant restée stable, autour de 37-38 ans en 1990 et en 2008 : le report des âges de mise en couple et la fragilisation des unions sont compensés par l'allongement de la vie, qui augmente la durée en couple après 60 ans (Beaumel, Breuil-Genier, Daguët, 2012).

²⁰ En âge atteint dans l'année.

²¹ D'après les tables de mortalité des années 1998-2000 et 2008-2010 (*Situation démographique*, tableau 68), le niveau du quotient de mortalité des hommes à 70 ans est proche de celui des femmes à 77 ans (en France métropolitaine, respectivement 2 813 et 2 624 décès pour 100 000 en 1998-2000, et respectivement 1 988 et 2 031 décès pour 100 000 en 2008-2010). Entre ces deux groupes d'années, le quotient de mortalité masculin à 70 ans a autant baissé en point que son équivalent féminin à 79 ans, et plus en proportion.

personnes âgées, ces risques restent largement compensés par les gains de vie en couple qui découlent de la baisse de la mortalité aux âges élevés (et donc de la hausse de l'espérance de vie). En effet, cette hausse retarde l'âge auquel on perd son conjoint, ou auquel on le rend veuf (Delbès et Gaymu, 2003).

b : Des personnes âgées de plus en plus souvent en couple depuis le début du XXe siècle

La progression de la vie en couple à 60 ans ou plus n'est pas nouvelle : les proportions de personnes vivant en couple augmentent à ces âges depuis 1982 au moins²². Ces statistiques montrent également que l'âge au-delà duquel les taux de vie en couple continuent à augmenter au fil des ans devient de plus en plus tardif. Ceci est particulièrement net du côté féminin : les femmes de 52 ans au moins vivent plus souvent en couple en 1990 qu'en 1982, tandis que seules les femmes d'au moins 59 ans vivent plus souvent en couple en 1999 qu'en 1990, que les femmes d'au moins 65 ans vivent plus souvent en couple en 2009 qu'en 1999.

Le site insee.fr publie, dans *La Situation démographique*, les effectifs d'hommes et de femmes mariés (quel que soit l'état matrimonial de leur conjoint) pour tout le XXe siècle à partir des résultats des recensements et de l'état civil. Or, en 2009 encore, 95 % des individus vivant en couple à 65 ans ou plus sont mariés. En conséquence, considérer les proportions de personnes mariées de 60 ans ou plus (même si une fraction ne vit pas à deux) permet d'approcher l'évolution de la part des personnes vivant en couple à ces âges (*tableau II.1*).

A 65 ans ou plus, les proportions d'hommes et de femmes mariés n'ont cessé d'augmenter depuis le début du XXe siècle (*tableau II.1*) et atteignent des niveaux inédits en 1999 (sauf pour les hommes de moins de 70 ans, où le maximum est atteint vers 1990). Toutefois, si ces proportions se stabilisent, voire continuent à croître jusqu'en 2009 (seulement au-delà de 82 ans pour les hommes), ce n'est plus le cas aux âges plus jeunes. De leur côté, les pourcentages de personnes vivant en couple à 65 et 80 ans varient peu en dix ans (sauf pour les femmes à 80 ans, où ils augmentent fortement). En 2009, à 74 ans ou plus, les effectifs d'hommes mariés dépassent légèrement les effectifs d'hommes vivant en couple, ce qu'expliquent les séparations sans divorce, les personnes âgées mariées parties vivre en communauté, la faible fréquence de l'union libre dans ces générations. Pour les femmes, cet âge est de 77 ans. En 1999, ces âges étaient respectivement de 58 et 74 ans.

Tableau II.1 - Proportion, dans la population, des hommes et des femmes mariés, des hommes et des femmes vivant en couple au sein d'un ménage à 65 ans et 80 ans

Sexe et âge révolu	Proportion de personnes mariées						Prop. de pers. mariées ET vivant en couple à la date du RP		Prop. de personnes vivant en couple à la date du RP	
	au 1er janvier de l'année				à la date du RP		08/03/1999	01/01/2009	08/03/1999	01/01/2009
	1901	1930	1960	1990	08/03/1999	01/01/2009				
Hommes										
65 ans	72,0	74,5	80,4	81,9	80,7	77,9	77,3	74,4	80,4	79,0
80 ans	41,9	45,7	56,2	68,0	73,7	73,0	69,6	69,3	71,7	72,1
Femmes										
65 ans	45,8	46,2	50,5	61,5	65,1	64,5	62,9	62,0	65,5	65,8
80 ans	14,2	12,9	14,2	24,0	26,9	34,2	24,7	31,9	26,1	33,9

Lecture : au 1er janvier 2009, 77,9 % des hommes âgés de 65 ans (en âge révolu) étaient légalement mariés, 74,4 % étaient légalement mariés et vivaient en couple, et 79,0 %, de tout état matrimonial, vivaient en couple.

Note : les « mariés » sont ici les personnes légalement mariées, dont une fraction ne vit pas en couple.

Champ : France métropolitaine, population totale.

Source : Insee, RP1999 et RP2009 exploitations complémentaires. Les parts de personnes mariées de 1901 à 1990 sont issues de la Situation démographique.

²² Les données d'état civil mettent aussi en lumière la fréquence accrue de la vie en couple. De 1990 à 2009, chaque année, 58 000 hommes et 160 000 femmes ont enterré leur épouse ou époux (estimations réalisées dans le cadre de la *Situation démographique*, t. 72), soit 275 nouvelles veuves pour 100 nouveaux veufs. Parallèlement, le nombre de personnes âgées augmente régulièrement : on a recensé 7,9 millions de 65 ans ou plus en 1990 et 10,5 millions en 2009, soit 33 % de hausse en 19 ans. Mécaniquement, la part des personnes qui deviennent veuves diminue car la plupart des veufs sont âgés. D'où la hausse de la part des personnes âgées résidant en couple - sachant qu'à 65 ans ou plus, en 2009 encore, 95 % des individus vivant en couple sont mariés.

Tableau II.2 - Part des hommes et des femmes vivant en couple par groupe d'âges

en %

Sexe et groupe d'âges	France métropolitaine				France		
	1982	1990	1999	2009	1990	1999	2009
Hommes							
15 à 19 ans	0,9	0,7	0,7	0,7	0,7	0,7	0,7
20 à 24 ans	28,4	20,2	14,9	16,6	19,9	14,7	16,4
25 à 29 ans	67,9	58,2	50,4	48,3	57,7	50,0	48,0
30 à 34 ans	80,2	75,2	68,8	66,5	74,9	68,5	66,2
35 à 39 ans	83,1	80,6	74,7	72,0	80,5	74,5	71,7
40 à 44 ans	82,7	82,3	77,0	72,6	82,1	76,9	72,4
45 à 49 ans	82,6	82,2	78,6	72,9	82,0	78,4	72,7
50 à 54 ans	83,0	82,0	79,9	74,2	81,8	79,7	74,0
55 à 59 ans	83,4	82,1	80,3	76,3	81,9	80,1	76,2
60 à 64 ans	83,6	82,2	80,4	78,4	82,0	80,2	78,2
65 à 69 ans	81,3	82,0	79,9	79,1	81,8	79,8	78,9
70 à 74 ans	76,6	79,7	78,2	78,5	79,4	78,1	78,3
75 ans ou plus	44,7	46,8	49,6	53,5	46,7	49,5	53,4
75 à 79 ans	69,2	73,4	74,7	75,5	73,2	74,5	75,3
80 à 84 ans	57,0	62,5	67,6	68,9	62,4	67,4	68,8
85 à 89 ans	43,7	47,0	52,3	57,0	47,0	52,3	56,9
90 ans ou plus	26,8	25,5	26,6	33,0	25,5	26,7	33,0
Femmes							
15 à 19 ans	6,1	3,3	2,6	2,6	3,3	2,7	2,6
20 à 24 ans	50,9	38,6	30,4	30,5	38,3	30,4	30,2
25 à 29 ans	77,4	70,9	63,6	62,0	70,4	63,2	61,4
30 à 34 ans	83,4	79,6	74,4	72,8	79,2	74,0	72,2
35 à 39 ans	84,7	81,1	76,6	73,7	80,7	76,2	73,1
40 à 44 ans	84,5	80,8	76,3	71,8	80,4	75,9	71,3
45 à 49 ans	82,9	80,1	75,3	70,6	79,7	75,0	70,1
50 à 54 ans	78,9	78,8	75,0	70,3	78,4	74,7	69,9
55 à 59 ans	73,0	74,8	73,2	69,3	74,5	72,9	68,9
60 à 64 ans	64,8	67,5	69,4	67,7	67,2	69,1	67,4
65 à 69 ans	54,7	58,1	61,7	63,5	57,8	61,4	63,2
70 à 74 ans	42,3	44,7	50,2	55,8	44,5	50,0	55,5
75 ans ou plus	10,8	12,5	14,6	18,2	12,5	14,5	18,1
75 à 79 ans	28,0	32,1	36,4	43,2	32,0	36,2	43,0
80 à 84 ans	15,0	18,4	20,9	27,8	18,4	20,9	27,7
85 à 89 ans	6,6	8,2	10,5	14,1	8,2	10,5	14,0
90 ans ou plus	2,2	1,9	2,5	3,0	1,9	2,5	3,0

Lecture : au recensement de 1999, la proportion d'hommes âgés de 30-34 ans vivant en couple s'élevait à 68,8 % en âge en années révolues.

Notes : - les taux par groupe d'âges sont standardisés (moyennes arithmétiques des taux par âge détaillé).

- 75 ans ou plus, 90 ans ou plus : en fait 75 à 99 ans, 90 à 99 ans.

Champ : France, population totale.

Source : Insee, RP1982 et RP1990 sondages au 1/4 - RP1999 et RP2009 exploitations complémentaires.

**Tableau II.3 - Évolution de la part des hommes et des femmes vivant en couple
par groupe d'âges (1/2)**

en point de pourcentage

Groupe d'âges	France métropolitaine			France	
	1982 et 1990	1990 et 1999	1999 et 2009	1990 et 1999	1999 et 2009
Hommes					
15 à 19 ans	-0,3	0,1	-0,1	0,1	-0,1
20 à 24 ans	-8,3	-5,3	1,7	-5,3	1,7
25 à 29 ans	-9,7	-7,8	-2,0	-7,8	-2,0
30 à 34 ans	-5,1	-6,4	-2,2	-6,4	-2,1
35 à 39 ans	-2,5	-6,0	-2,7	-6,0	-2,6
40 à 44 ans	-0,4	-5,3	-4,4	-5,3	-4,1
45 à 49 ans	-0,4	-3,7	-5,7	-3,7	-5,2
50 à 54 ans	-1,0	-2,1	-5,7	-2,1	-4,9
55 à 59 ans	-1,3	-1,8	-3,9	-1,8	-3,2
60 à 64 ans	-1,5	-1,7	-2,0	-1,7	-1,5
65 à 69 ans	0,7	-2,0	-0,9	-2,0	-0,6
70 à 74 ans	3,2	-1,5	0,2	-1,5	0,3
75 ans ou plus	2,1	2,8	3,9	2,8	3,7
75 à 79 ans	4,2	1,3	0,8	1,3	0,7
80 à 84 ans	5,5	5,1	1,4	5,1	1,2
85 à 89 ans	3,3	5,3	4,7	5,3	5,0
90 ans ou plus	-1,3	1,2	6,3	1,2	5,8
Femmes					
15 à 19 ans	-2,8	-0,7	-0,1	-0,7	0,0
20 à 24 ans	-12,4	-8,1	0,0	-8,1	0,2
25 à 29 ans	-6,5	-7,3	-1,6	-7,3	-1,4
30 à 34 ans	-3,8	-5,2	-1,6	-5,2	-1,6
35 à 39 ans	-3,6	-4,5	-2,9	-4,5	-2,8
40 à 44 ans	-3,7	-4,5	-4,5	-4,5	-4,2
45 à 49 ans	-2,8	-4,8	-4,7	-4,8	-4,3
50 à 54 ans	-0,1	-3,8	-4,7	-3,8	-4,3
55 à 59 ans	1,8	-1,5	-4,0	-1,5	-3,6
60 à 64 ans	2,7	2,0	-1,7	2,0	-1,6
65 à 69 ans	3,4	3,6	1,9	3,6	2,0
70 à 74 ans	2,4	5,5	5,6	5,5	5,1
75 ans ou plus	1,7	2,1	3,6	2,1	3,2
75 à 79 ans	4,1	4,2	6,8	4,2	6,0
80 à 84 ans	3,4	2,5	6,8	2,5	6,2
85 à 89 ans	1,6	2,4	3,5	2,4	3,1
90 ans ou plus	-0,3	0,6	0,5	0,6	0,3

Tableau II.3 - Évolution de la part des hommes et des femmes vivant en couple par groupe d'âges (2/2)

en %

Groupe d'âges	Evolution entre (en %)				
	France métropolitaine			France	
	1982 et 1990	1990 et 1999	1999 et 2009	1990 et 1999	1999 et 2009
Hommes					
15 à 19 ans	-27,6	10,4	-9,2	10,1	-10,1
20 à 24 ans	-29,1	-26,3	11,6	-26,1	11,2
25 à 29 ans	-14,3	-13,4	-4,0	-13,4	-4,1
30 à 34 ans	-6,3	-8,5	-3,3	-8,5	-3,4
35 à 39 ans	-3,0	-7,4	-3,6	-7,4	-3,7
40 à 44 ans	-0,5	-6,4	-5,7	-6,4	-5,8
45 à 49 ans	-0,5	-4,5	-7,2	-4,4	-7,3
50 à 54 ans	-1,2	-2,6	-7,1	-2,5	-7,1
55 à 59 ans	-1,6	-2,2	-4,9	-2,2	-4,9
60 à 64 ans	-1,8	-2,1	-2,5	-2,1	-2,5
65 à 69 ans	0,8	-2,5	-1,1	-2,4	-1,1
70 à 74 ans	4,1	-1,9	0,3	-1,7	0,3
75 ans ou plus	4,7	6,0	7,8	5,9	7,9
75 à 79 ans	6,1	1,7	1,0	1,7	1,1
80 à 84 ans	9,6	8,2	2,0	8,0	2,2
85 à 89 ans	7,6	11,2	8,9	11,2	8,8
90 ans ou plus	-4,8	4,5	23,7	4,6	23,7
Femmes					
15 à 19 ans	-46,0	-19,8	-3,2	-19,2	-5,5
20 à 24 ans	-24,3	-21,0	0,2	-20,6	-0,5
25 à 29 ans	-8,4	-10,3	-2,6	-10,2	-2,9
30 à 34 ans	-4,6	-6,6	-2,2	-6,6	-2,3
35 à 39 ans	-4,3	-5,5	-3,8	-5,6	-4,0
40 à 44 ans	-4,4	-5,6	-5,9	-5,7	-6,0
45 à 49 ans	-3,3	-6,0	-6,3	-5,9	-6,5
50 à 54 ans	-0,1	-4,9	-6,3	-4,8	-6,4
55 à 59 ans	2,4	-2,0	-5,4	-2,1	-5,4
60 à 64 ans	4,2	2,9	-2,5	2,8	-2,4
65 à 69 ans	6,2	6,2	3,1	6,2	2,9
70 à 74 ans	5,8	12,3	11,1	12,5	10,9
75 ans ou plus	15,7	16,6	25,0	16,3	24,9
75 à 79 ans	14,8	13,2	18,8	13,1	18,7
80 à 84 ans	22,4	13,8	32,6	13,6	32,6
85 à 89 ans	23,6	28,9	33,5	28,6	33,3
90 ans ou plus	-13,4	31,6	20,2	29,8	20,3

Lecture : en 2009, la part des femmes vivant en couple à 55-59 ans en France métropolitaine est inférieure de 4,0 points et de 5,4 points à ce qu'elle était en 1999.

Notes : - ces évolutions sont calculées à partir des taux par groupe d'âges révolus (tableau II.2), qui sont des proportions standardisées selon l'âge.

- 75 ans ou plus, 90 ans ou plus : en fait 75 à 99 ans, 90 à 99 ans.

Champ : France, population totale.

Source : Insee, RP1982 et RP1990 sondages au 1/4 - RP1999 et RP2009 exploitations complémentaires.

Tableau II.4 - Part de la population vivant en couple selon le sexe et l'âge (1/2)

en %

Age révolu	1982		1990		1999		2009	
	Hommes	Femmes	Hommes	Femmes	Hommes	Femmes	Hommes	Femmes
18 ans	1,0	8,5	0,7	4,4	0,9	3,6	0,8	3,6
19 ans	3,1	18,6	2,2	10,3	2,3	8,1	2,4	8,1
20 ans	8,0	30,6	5,3	19,6	4,5	14,3	5,4	14,8
21 ans	16,9	42,2	11,2	29,5	8,2	21,9	10,1	22,5
22 ans	28,5	52,8	18,8	39,1	13,3	30,1	15,7	30,6
23 ans	39,2	61,3	28,0	48,4	20,2	38,9	22,3	38,3
24 ans	49,6	67,8	37,4	56,2	28,1	47,1	29,3	46,2
25 ans	57,4	72,3	46,0	63,7	37,1	54,4	36,4	52,9
26 ans	64,2	75,7	53,3	68,2	44,8	60,2	43,1	58,7
27 ans	69,4	78,2	59,6	71,8	51,5	64,8	49,4	63,1
28 ans	72,7	79,9	64,3	74,4	57,0	68,0	54,4	66,5
29 ans	75,7	81,2	67,7	76,5	61,5	70,5	58,4	68,6
30 ans	77,6	82,2	71,3	77,8	64,8	72,5	61,9	71,0
31 ans	79,0	82,9	73,7	79,2	67,2	73,7	64,7	72,1
32 ans	80,5	83,6	75,5	80,0	69,1	74,6	66,8	73,3
33 ans	81,7	84,1	76,9	80,4	70,7	75,3	69,0	73,5
34 ans	82,4	84,6	78,5	80,8	72,0	75,9	70,2	74,1
35 ans	82,8	84,7	79,5	81,2	73,1	76,4	71,2	74,1
36 ans	83,0	84,6	80,2	80,8	74,2	76,7	71,9	74,0
37 ans	83,2	84,8	80,8	81,2	74,7	76,5	72,2	73,8
38 ans	83,5	84,9	81,3	81,1	75,3	76,6	72,6	73,5
39 ans	83,1	84,6	81,6	81,1	76,1	76,7	72,2	72,9
40 ans	83,1	84,7	81,9	80,7	76,3	76,5	72,8	72,4
41 ans	82,2	84,5	82,1	81,1	76,9	76,6	72,7	72,1
42 ans	82,7	84,6	82,5	80,8	76,8	76,2	72,5	71,7
43 ans	82,7	84,3	82,5	80,8	77,3	76,1	72,6	71,6
44 ans	82,9	84,3	82,4	80,3	77,8	75,8	72,4	71,2
45 ans	82,5	83,9	82,5	80,5	78,1	75,5	72,7	70,7
46 ans	82,5	83,6	82,5	80,2	78,5	75,6	72,8	70,8
47 ans	82,6	82,9	82,3	80,0	78,5	75,3	72,6	70,6
48 ans	82,7	82,4	82,1	80,1	78,6	75,2	73,0	70,4
49 ans	82,9	81,6	81,7	79,7	79,1	75,0	73,2	70,4
50 ans	82,9	80,9	82,0	79,7	79,6	75,4	73,4	70,6
51 ans	82,6	80,1	82,0	79,1	79,7	75,4	73,4	70,3
52 ans	82,9	78,8	82,2	79,1	80,0	75,2	74,5	70,3
53 ans	83,1	77,9	82,0	78,4	80,0	74,7	74,8	70,1
54 ans	83,3	77,0	81,9	77,8	80,1	74,3	75,0	70,0
55 ans	83,5	75,9	81,9	77,0	80,5	74,0	75,4	69,9
56 ans	83,1	74,3	81,8	75,7	80,3	73,6	75,7	69,4
57 ans	83,1	73,2	82,3	75,0	80,4	73,3	76,6	69,1
58 ans	83,4	71,6	82,4	73,7	80,0	72,6	76,9	69,0
59 ans	83,7	70,0	81,9	72,4	80,2	72,6	77,1	69,0

Tableau II.4 - Part de la population vivant en couple selon le sexe et l'âge (2/2)

en %

Age révolu	1982		1990		1999		2009	
	Hommes	Femmes	Hommes	Femmes	Hommes	Femmes	Hommes	Femmes
60 ans	83,9	68,9	82,1	70,6	80,4	71,3	77,8	68,8
61 ans	84,0	67,0	82,3	69,1	80,7	70,8	78,0	68,2
62 ans	83,6	64,9	82,5	67,6	80,4	69,7	78,4	67,9
63 ans	83,5	62,8	82,1	65,8	80,3	68,5	79,0	67,2
64 ans	83,1	60,2	81,8	64,2	80,3	66,8	78,8	66,5
65 ans	82,4	58,9	81,7	62,3	80,4	65,5	79,0	65,8
66 ans	81,8	56,3	82,3	60,2	80,5	63,6	79,0	64,6
67 ans	81,7	55,0	82,1	57,9	79,9	62,0	79,3	63,7
68 ans	80,8	52,7	82,1	56,2	79,6	59,5	79,2	62,4
69 ans	80,0	50,5	81,8	53,6	79,4	57,7	78,9	61,2
70 ans	78,9	47,7	81,3	50,6	79,0	54,9	79,0	59,6
71 ans	78,0	45,5	80,8	46,7	79,2	52,6	78,9	57,8
72 ans	76,9	42,1	79,9	45,0	78,3	50,2	78,8	55,9
73 ans	75,0	39,3	78,6	41,7	77,6	47,8	78,2	54,0
74 ans	74,0	36,7	78,2	39,5	77,0	45,5	77,6	51,7
75 ans	72,9	33,5	77,1	37,6	76,3	42,3	76,9	49,3
76 ans	70,8	30,8	75,3	35,3	75,8	39,5	76,3	46,0
77 ans	69,7	28,3	73,7	31,9	74,6	36,6	75,9	43,2
78 ans	67,4	24,9	71,6	29,3	74,2	33,1	75,0	40,2
79 ans	65,1	22,4	69,3	26,5	72,4	30,3	73,3	37,1
80 ans	62,5	19,5	67,7	23,9	71,7	26,1	72,1	33,9
81 ans	59,6	17,0	64,7	21,0	69,7	23,4	70,8	30,8
82 ans	57,1	14,9	62,7	18,1	68,5	20,5	69,4	27,5
83 ans	54,4	12,8	60,0	15,5	64,9	18,2	67,0	24,8
84 ans	51,3	11,0	57,2	13,5	63,2	16,5	65,5	21,9
85 ans	48,0	9,0	54,3	11,4	59,2	14,8	62,7	19,0
86 ans	45,7	7,8	50,1	9,4	56,1	12,4	60,4	16,5
87 ans	43,3	6,5	46,9	8,0	53,1	10,0	56,5	13,9
88 ans	42,0	5,2	44,0	6,6	48,5	8,5	54,3	11,6
89 ans	39,7	4,7	39,9	5,5	44,8	7,0	51,0	9,3
90 ans	35,5	3,5	37,0	3,8	41,6	5,4	48,6	7,1
91 ans	36,0	3,0	34,2	3,5	36,6	4,2	45,5	6,1
92 ans	30,9	2,4	30,9	2,5	33,1	3,5	42,8	4,4
93 ans	27,1	2,0	25,1	2,5	30,8	3,0	40,3	3,4
94 ans	24,4	2,0	23,9	1,9	26,3	2,4	34,1	2,7

Lecture : en France métropolitaine, parmi les hommes âgés de 60 ans en âge révolu, 83,9 % vivaient en couple en 1982, 82,1 % en 1990, 80,4 % en 1999 et 77,8 % en 2009.

Champ : France métropolitaine, population totale.

Source : Insee, RP1982 et RP1990 sondages au 1/4 - RP1999 et RP2009 exploitations complémentaires.

Tableau II.5 - Évolution de la part des personnes vivant en couple selon le sexe et l'âge (1/2)

En point de pourcentage

Age en années révolues	Evolution des taux de taux de vie en couple entre						Age en années révolues	Evolution des taux de taux de vie en couple entre					
	1982 et 1990		1990 et 1999		1999 et 2009			1982 et 1990		1990 et 1999		1999 et 2009	
	Hommes	Femmes	Hommes	Femmes	Hommes	Femmes		Hommes	Femmes	Hommes	Femmes	Hommes	Femmes
20 ans	-2,6	-11,0	-0,8	-5,3	0,9	0,5	55 ans	-1,6	1,1	-1,5	-3,0	-5,1	-4,1
21 ans	-5,7	-12,7	-3,1	-7,6	1,9	0,6	56 ans	-1,3	1,4	-1,5	-2,1	-4,5	-4,2
22 ans	-9,6	-13,7	-5,6	-9,0	2,4	0,5	57 ans	-0,8	1,8	-1,9	-1,7	-3,8	-4,2
23 ans	-11,3	-12,9	-7,7	-9,5	2,1	-0,6	58 ans	-0,9	2,2	-2,4	-1,1	-3,1	-3,6
24 ans	-12,1	-11,6	-9,4	-9,1	1,2	-0,9	59 ans	-1,8	2,4	-1,6	0,3	-3,2	-3,7
25 ans	-11,3	-8,5	-8,9	-9,3	-0,7	-1,5	60 ans	-1,8	1,7	-1,8	0,7	-2,5	-2,5
26 ans	-10,9	-7,5	-8,5	-8,0	-1,6	-1,5	61 ans	-1,7	2,1	-1,6	1,7	-2,6	-2,7
27 ans	-9,8	-6,4	-8,1	-7,0	-2,1	-1,7	62 ans	-1,1	2,7	-2,0	2,1	-2,0	-1,8
28 ans	-8,4	-5,5	-7,3	-6,3	-2,6	-1,5	63 ans	-1,4	3,0	-1,8	2,7	-1,3	-1,3
29 ans	-8,0	-4,7	-6,1	-5,9	-3,1	-1,9	64 ans	-1,3	4,0	-1,5	2,6	-1,5	-0,3
30 ans	-6,3	-4,3	-6,5	-5,3	-2,8	-1,5	65 ans	-0,8	3,4	-1,3	3,2	-1,3	0,3
31 ans	-5,3	-3,6	-6,5	-5,5	-2,5	-1,6	66 ans	0,5	4,0	-1,8	3,3	-1,5	1,0
32 ans	-5,0	-3,6	-6,4	-5,4	-2,3	-1,2	67 ans	0,4	2,9	-2,2	4,1	-0,6	1,7
33 ans	-4,8	-3,7	-6,1	-5,0	-1,8	-1,9	68 ans	1,3	3,6	-2,5	3,3	-0,4	2,9
34 ans	-3,9	-3,8	-6,5	-4,9	-1,7	-1,8	69 ans	1,8	3,1	-2,4	4,1	-0,5	3,5
35 ans	-3,3	-3,5	-6,3	-4,8	-1,9	-2,3	70 ans	2,4	2,8	-2,2	4,3	0,0	4,7
36 ans	-2,9	-3,7	-6,0	-4,1	-2,3	-2,6	71 ans	2,7	1,3	-1,5	5,9	-0,4	5,2
37 ans	-2,4	-3,7	-6,0	-4,6	-2,5	-2,7	72 ans	3,0	2,9	-1,6	5,2	0,5	5,6
38 ans	-2,2	-3,8	-5,9	-4,5	-2,7	-3,1	73 ans	3,5	2,4	-1,0	6,1	0,6	6,2
39 ans	-1,5	-3,5	-5,5	-4,4	-3,9	-3,8	74 ans	4,2	2,9	-1,2	5,9	0,5	6,2
40 ans	-1,1	-4,0	-5,7	-4,2	-3,4	-4,1	75 ans	4,2	4,1	-0,9	4,8	0,6	6,9
41 ans	0,0	-3,4	-5,3	-4,5	-4,2	-4,6	76 ans	4,4	4,5	0,6	4,2	0,4	6,5
42 ans	-0,2	-3,8	-5,7	-4,6	-4,3	-4,5	77 ans	4,0	3,6	0,9	4,7	1,3	6,7
43 ans	-0,2	-3,5	-5,2	-4,7	-4,7	-4,5	78 ans	4,3	4,5	2,6	3,8	0,7	7,1
44 ans	-0,5	-4,0	-4,6	-4,5	-5,4	-4,6	79 ans	4,2	4,1	3,1	3,8	0,9	6,8
45 ans	0,0	-3,3	-4,4	-5,0	-5,4	-4,8	80 ans	5,3	4,4	3,9	2,2	0,4	7,8
46 ans	0,0	-3,4	-4,1	-4,6	-5,6	-4,8	81 ans	5,1	4,0	4,9	2,4	1,1	7,4
47 ans	-0,3	-2,9	-3,8	-4,7	-5,9	-4,7	82 ans	5,6	3,3	5,9	2,4	0,8	6,9
48 ans	-0,6	-2,3	-3,5	-4,9	-5,6	-4,8	83 ans	5,6	2,7	4,9	2,7	2,2	6,6
49 ans	-1,2	-1,9	-2,5	-4,6	-5,9	-4,6	84 ans	5,9	2,5	6,0	3,0	2,3	5,4
50 ans	-0,9	-1,2	-2,4	-4,4	-6,2	-4,8	85 ans	6,3	2,4	4,9	3,4	3,5	4,2
51 ans	-0,6	-0,9	-2,3	-3,7	-6,3	-5,0	86 ans	4,4	1,6	6,0	3,0	4,4	4,1
52 ans	-0,7	0,3	-2,2	-3,9	-5,5	-4,9	87 ans	3,6	1,5	6,2	1,9	3,3	3,9
53 ans	-1,1	0,5	-2,0	-3,7	-5,2	-4,6	88 ans	2,0	1,4	4,5	1,9	5,8	3,1
54 ans	-1,5	0,8	-1,8	-3,4	-5,1	-4,3	89 ans	0,2	0,8	4,8	1,6	6,3	2,3

Lecture : en 2009, la part des femmes vivant en couple à 50 ans est inférieure de 4,8 points à ce qu'elle était pour les femmes de même âge en 1999.

Note : ces évolutions sont calculées à partir des taux par âge révolu (tableau II.4).

Champ : France métropolitaine, population totale.

Source : Insee, RP1982 et RP1990 sondages au 1/4 - RP1999 et RP2009 exploitations complémentaires.

Tableau II.5 - Évolution de la part des personnes vivant en couple selon le sexe et l'âge (2/2)

En %

Age en années révolues	Evolution des taux de taux de vie en couple entre						Age en années révolues	Evolution des taux de taux de vie en couple entre					
	1982 et 1990		1990 et 1999		1999 et 2009			1982 et 1990		1990 et 1999		1999 et 2009	
	Hommes	Femmes	Hommes	Femmes	Hommes	Femmes		Hommes	Femmes	Hommes	Femmes	Hommes	Femmes
20 ans	-33,0	-36,0	-15,2	-27,2	20,0	3,8	55 ans	-1,9	1,5	-1,8	-3,9	-6,3	-5,5
21 ans	-33,6	-30,2	-27,2	-25,8	23,6	2,9	56 ans	-1,6	1,9	-1,9	-2,7	-5,7	-5,8
22 ans	-33,9	-26,0	-29,6	-23,0	18,2	1,7	57 ans	-1,0	2,5	-2,3	-2,2	-4,8	-5,7
23 ans	-28,7	-21,0	-27,7	-19,6	10,4	-1,5	58 ans	-1,1	3,0	-2,9	-1,5	-3,9	-5,0
24 ans	-24,5	-17,1	-25,0	-16,2	4,4	-1,9	59 ans	-2,2	3,4	-2,0	0,4	-3,9	-5,1
25 ans	-19,7	-11,8	-19,3	-14,6	-1,8	-2,8	60 ans	-2,2	2,4	-2,1	1,0	-3,1	-3,5
26 ans	-17,0	-10,0	-16,0	-11,7	-3,7	-2,6	61 ans	-2,1	3,1	-2,0	2,5	-3,2	-3,8
27 ans	-14,1	-8,2	-13,7	-9,7	-4,1	-2,7	62 ans	-1,3	4,2	-2,5	3,1	-2,5	-2,6
28 ans	-11,6	-6,9	-11,4	-8,5	-4,6	-2,2	63 ans	-1,7	4,8	-2,2	4,1	-1,6	-1,9
29 ans	-10,6	-5,8	-9,1	-7,7	-5,1	-2,7	64 ans	-1,6	6,6	-1,8	4,0	-1,9	-0,4
30 ans	-8,2	-5,3	-9,1	-6,8	-4,4	-2,1	65 ans	-0,9	5,8	-1,6	5,1	-1,7	0,5
31 ans	-6,7	-4,4	-8,8	-7,0	-3,7	-2,2	66 ans	0,7	7,1	-2,2	5,5	-1,8	1,6
32 ans	-6,2	-4,3	-8,4	-6,8	-3,4	-1,6	67 ans	0,5	5,3	-2,7	7,1	-0,8	2,7
33 ans	-5,9	-4,4	-8,0	-6,2	-2,5	-2,5	68 ans	1,6	6,8	-3,0	5,9	-0,5	4,8
34 ans	-4,8	-4,5	-8,2	-6,0	-2,4	-2,4	69 ans	2,3	6,1	-2,9	7,6	-0,6	6,1
35 ans	-4,0	-4,1	-8,0	-5,9	-2,6	-3,1	70 ans	3,0	6,0	-2,7	8,6	0,0	8,5
36 ans	-3,5	-4,4	-7,4	-5,1	-3,1	-3,4	71 ans	3,5	2,8	-1,9	12,6	-0,5	9,8
37 ans	-2,9	-4,3	-7,5	-5,7	-3,3	-3,5	72 ans	3,9	6,8	-2,0	11,6	0,6	11,2
38 ans	-2,7	-4,5	-7,3	-5,5	-3,6	-4,0	73 ans	4,7	6,1	-1,3	14,6	0,8	13,1
39 ans	-1,8	-4,2	-6,7	-5,4	-5,1	-5,0	74 ans	5,7	7,8	-1,5	15,0	0,7	13,6
40 ans	-1,4	-4,7	-6,9	-5,2	-4,5	-5,4	75 ans	5,8	12,1	-1,1	12,7	0,8	16,4
41 ans	0,0	-4,0	-6,4	-5,6	-5,4	-5,9	76 ans	6,2	14,6	0,8	11,9	0,6	16,5
42 ans	-0,2	-4,5	-6,9	-5,6	-5,6	-5,9	77 ans	5,7	12,8	1,2	14,7	1,7	18,3
43 ans	-0,2	-4,1	-6,3	-5,8	-6,1	-6,0	78 ans	6,3	17,9	3,7	12,8	1,0	21,6
44 ans	-0,6	-4,8	-5,6	-5,6	-7,0	-6,0	79 ans	6,4	18,3	4,5	14,2	1,2	22,5
45 ans	0,0	-4,0	-5,3	-6,2	-6,9	-6,3	80 ans	8,4	22,7	5,8	9,4	0,6	29,8
46 ans	0,0	-4,1	-5,0	-5,8	-7,2	-6,3	81 ans	8,5	23,3	7,6	11,3	1,6	31,6
47 ans	-0,4	-3,5	-4,6	-5,9	-7,5	-6,2	82 ans	9,8	21,9	9,4	13,5	1,2	33,6
48 ans	-0,7	-2,8	-4,3	-6,1	-7,1	-6,3	83 ans	10,3	21,1	8,2	17,4	3,3	36,4
49 ans	-1,4	-2,3	-3,1	-5,8	-7,5	-6,2	84 ans	11,6	22,8	10,5	22,1	3,6	33,0
50 ans	-1,1	-1,4	-2,9	-5,5	-7,8	-6,3	85 ans	13,1	27,3	9,0	29,5	6,0	28,7
51 ans	-0,7	-1,2	-2,8	-4,7	-7,9	-6,7	86 ans	9,6	21,2	12,0	31,9	7,8	33,5
52 ans	-0,8	0,4	-2,6	-4,9	-6,9	-6,5	87 ans	8,4	23,7	13,3	24,3	6,3	39,1
53 ans	-1,3	0,7	-2,5	-4,8	-6,5	-6,2	88 ans	4,9	26,9	10,2	28,7	12,0	36,0
54 ans	-1,8	1,0	-2,2	-4,4	-6,3	-5,8	89 ans	0,6	17,0	12,1	29,2	14,0	32,4

Lecture : en 2009, la part des femmes vivant en couple à 54 ans est inférieure de 5,8 % à ce qu'elle était pour les femmes de même âge en 1999.

II-B : Couples mariés, couples non mariés

1) De plus en plus de couples stables vivent en union libre

Au 1er janvier 2009, en France métropolitaine, le nombre de couples au sein d'un ménage atteint 14,9 millions (*tableau II.6*). Le nombre d'individus vivant en couple s'élève à 29,7 millions. Les couples mariés restent largement majoritaires : ils regroupent 22,7 millions de personnes en 2009, soit 76,4 % de l'ensemble des couples (82,2 % en 1999). Cependant, leur effectif diminue depuis les années 1980. Parallèlement, le nombre de couples non mariés progresse très fortement. Les unions consensuelles rassemblent désormais plus de sept millions de personnes. Leur part est passée de 3 % des couples dans les années 1960 (1 sur 34) à 12,5 % (1 sur 8) en 1990, 17,8 % (1 sur 6) en 1999 et 23,6 % en 2009.

Les disparités sont fortes selon l'âge et l'année de l'union. Ainsi, neuf couples sur dix où l'homme a entre 18 et 23 ans vivent en union libre en 2009. Mais, à 31 ans pour les hommes et 29 ans pour les femmes, les mariés sont déjà majoritaires au sein des personnes en couple. Parmi les plus de 50 ans, neuf conjoints sur dix sont mariés : nombre d'entre eux se sont unis à une période où la cohabitation sans mariage était peu répandue (avant 1980), et les autres, mis en couple plus récemment, ont souvent fini par officialiser leur union.

2) Les couples non mariés sont de plus en plus souvent constitués de deux célibataires

Dans les années 1960, la cohabitation était souvent une alternative au remariage ; plus d'un quart des hommes vivant en union consensuelle étaient âgés d'au moins 60 ans (*tableau II.7*). Dans les années 1960, seulement 13 à 14 % des couples non mariés unissaient deux personnes n'ayant jamais convolé. Les couples non mariés liant deux célibataires étaient encore minoritaires en 1982 (44 %). Avec le développement de la cohabitation comme prélude au mariage, puis comme mode de vie à part entière, cette proportion est montée à 57 % en 1990, à 66 % en 1999 et à 69 % en 2009. Que les naissances hors mariage soient devenues majoritaires depuis 2007 atteste aussi de la banalisation des unions consensuelles.

Les couples non mariés où l'homme est âgé de moins de 35 ans unissent plus souvent deux célibataires que ceux où il est plus âgé. Toutefois, seuls 27 % des couples où l'homme a moins de 35 ans étaient dans ce cas en 1962 et 52 % en 1975. Cette proportion atteint 93 % en 2009. Cependant, le statut de célibataire n'a plus la même signification désormais : les membres de ces couples peuvent en être à leur deuxième union, ou davantage.

Parallèlement, la proportion des couples où l'homme a 60 ans ou plus a décliné jusqu'aux années 1990, où elle est descendue à 7 %. Elle remonte dans la première décennie du XXI^e siècle sous l'effet de facteurs sociologiques (séparations et remises en couple devenant de plus en plus nombreuses à ces âges) et démographiques (vieillesse des couples pour lesquels le mariage à l'essai s'est transformé en cohabitation durable, poids accru des sexagénaires du fait de l'avancée en âge des générations du baby-boom).

Tableau II.6 - Nombre et proportion de personnes vivant en couple, en couple marié, en couple non marié

Année de recensement	France métropolitaine							France	
	1962	1968	1975	1982	1990	1999	2009	1999	2009
Nombre de couples, en milliers									
Ensemble	10 619	11 366	12 400	13 244	13 789	14 112	14 865	14 400	15 184
Deux personnes mariées	10 309	11 052	11 954	12 415	12 069	11 601	11 353	11 806	11 573
Deux personnes non mariées	310	314	446	829	1 720	2 511	3 512	2 595	3 611
Effectifs de personnes en couple, en milliers									
Ensemble	21 238	22 732	24 800	26 488	27 579	28 224	29 730	28 801	30 368
En couple marié	20 618	22 105	23 908	24 830	24 139	23 203	22 706	23 611	23 146
En couple non marié	620	627	891	1 658	3 440	5 022	7 024	5 190	7 222
Effectif de la population, en milliers									
Population totale	46 500	49 756	52 589	54 296	56 652	58 514	62 453	60 144	64 291
<i>dont : femmes</i>	23 905	25 507	26 837	27 808	29 087	30 097	32 217	30 935	33 178
Population de 15 ans ou plus	34 184	37 199	39 944	42 352	45 249	47 440	51 014	48 629	52 397
<i>dont : femmes</i>	17 865	19 368	20 646	21 981	23 517	24 692	26 630	25 312	27 369
Part dans la population, en %									
Personnes en couple	45,7	45,7	47,2	48,8	48,7	48,2	47,6	47,9	47,2
<i>Hommes en couple</i>	47,0	46,9	48,1	50,0	50,0	49,7	49,2	49,3	48,8
<i>Femmes en couple</i>	44,4	44,6	46,2	47,6	47,4	46,9	46,1	46,6	45,8
Personnes en couple marié	44,3	44,4	45,5	45,7	42,6	39,7	36,4	39,3	36,0
Pers. en couple non marié	1,3	1,3	1,7	3,1	6,1	8,6	11,2	8,6	11,2
Part dans la population de 15 ans ou plus, en %									
Personnes en couple	62,1	61,1	62,1	62,5	60,9	59,5	58,3	59,2	58,0
<i>Hommes en couple</i>	65,1	63,7	64,3	65,0	58,6	62,0	61,0	61,8	60,7
<i>Femmes en couple</i>	59,4	58,7	60,1	60,3	63,5	57,2	55,8	56,9	55,5
Personnes en couple marié	60,3	59,4	59,9	58,6	53,3	48,9	44,5	48,6	44,2
Personnes en couple non marié	1,8	1,7	2,2	3,9	7,6	10,6	13,8	10,7	13,8
Part dans la population vivant en couple, en %									
Personnes en couple marié	97,1	97,2	96,4	93,7	87,5	82,2	76,4	82,0	76,2
Personnes en couple non marié	2,9	2,8	3,6	6,3	12,5	17,8	23,6	18,0	23,8
Taux comparatifs avec la structure par âge de 1982									
% sur l'ensemble de la population				48,8	46,5	43,9	42,7		
% sur l'ensemble de la population de 15 ans ou plus				62,5	59,6	56,3	54,8		

Lecture : en 2009, 29 730 000 personnes (soit 14 865 000 hommes et autant de femmes) résident en couple au sein d'un ménage en France métropolitaine, soit 47,6 % de la population métropolitaine (c'est le cas de 49,2 % des hommes et de 46,1 % des femmes). 58,3 % de la population âgée de 15 ans ou plus en années révolues vit en couple ; si la structure de la population n'avait pas évolué depuis 1982, cette proportion s'élèverait à 54,8 %.

Notes : - les couples mariés sont les couples dans lesquels les deux conjoints se sont déclarés mariés.

- les nombres de couples de 1962 à 1975, mariés ou non, ont été repris de : Audirac, 1986.

Champ : France métropolitaine, France (territoire de 2009, donc sans les îles de Saint-Barthélemy et de Saint-Martin), population totale. Population de 15 ans ou plus : en âge révolu.

Source : RP1962 à 1975 : sondages au 1/20 - RP1982 et RP1990 sondages au 1/4 - RP1999 et RP2009 exploitations complémentaires. De 1962 à 1975, la population de 15 ans ou plus provient de Daguet, 1995, en âge révolu au 1er janvier (car les publications des recensements portent sur les âges atteints).

Tableau II.7 - Couples selon l'âge de l'homme et l'état matrimonial des conjoints

Année de recensement	France métropolitaine								France	
	Age en différence de millésimes au RP					Age révolu au RP			Age révolu au RP	
	1962	1968	1975	1982	1990	1990	1999	2009	1999	2009
Ensemble des couples	10 619	11 366	12 400	13 244	13 789	13 789	14 112	14 865	14 400	15 184
Part des couples non mariés, en %	2,9	2,8	3,6	6,3	12,5	12,5	17,8	23,6	18,0	23,8
<i>dont : deux célibataires, pour 100 couples non m.</i>	13	14	26	44	57	57	66	69	66	70
<i>au moins un divorcé, pour 100 c. non mar.</i>	35	37	36	34	28	28	26	21	25	20
Couples où l'homme est âgé de moins de 35 ans										
Nombre de couples, en milliers	2 375	2 545	3 257	3 541	3 025	3 300	2 822	2 553	2 892	2 603
Part des couples non mariés, en %	2,5	2,6	5,1	13,1	31,9	30,5	46,7	59,5	46,8	59,6
<i>dont : deux célibataires, pour 100 couples non m.</i>	27	30	52	68	83	82	89	93	90	93
<i>au moins un divorcé, pour 100 c. non mar.</i>	26	27	24	21	12	13	7	4	7	4
Couples où l'homme est âgé de 35 à 59 ans										
Nombre de couples, en milliers	5 754	5 977	6 089	6 583	7 140	7 066	7 438	7 734	7 602	7 926
Part des couples non mariés, en %	3,0	2,6	3,0	4,0	8,2	7,8	13,7	21,6	14,0	21,8
<i>dont : deux célibataires, pour 100 couples non m.</i>	11	12	12	15	29	27	44	59	46	60
<i>au moins un divorcé, pour 100 c. non mar.</i>	43	44	47	58	53	54	46	31	45	30
Couples où l'homme est âgé de 60 ans ou plus										
Nombre de couples, en milliers	2 489	2 843	3 054	3 119	3 625	3 423	3 852	4 578	3 906	4 656
Part des couples non mariés, en %	3,2	3,1	3,2	3,2	4,7	4,7	4,5	7,0	4,6	7,1
<i>dont : deux célibataires, pour 100 couples non m.</i>	7	7	7	7	8	8	9	14	10	15
<i>au moins un divorcé, pour 100 c. non mar.</i>	26	32	34	36	32	31	48	46	46	45
Couples non mariés où l'homme est âgé de 60 ans ou plus										
Part dans l'ensemble des couples non mariés, en %	25,4	28,3	21,8	12,0	9,8	9,3	6,9	9,1	7,0	9,1

Lecture : en 1962, en France métropolitaine, on comptait 5,754 milliers de couples au sein desquels l'homme était âgé de 35 à 59 ans, dont 3,0 % de couples non mariés (171 360). 11 % des couples non mariés étaient formés de deux célibataires, 43 % comprenaient au moins un conjoint divorcé (et donc 46 % comprenaient donc un ou deux conjoints veufs, ou un conjoint marié, mais pas de conjoint divorcé).

Notes : - les couples mariés correspondent aux couples au sein desquels les deux conjoints sont mariés.

- les nombres de couples de 1962 à 1982, mariés ou non, ont été repris de : Audirac, 1986.

Champ : France métropolitaine, France (territoire de 2009, donc sans les îles de Saint-Barthélemy et de Saint-Martin), population totale.

Source : Insee, RP 1962 à 1975 sondages au 1/20 - RP1982 et RP1990 sondages au 1/4 - RP1999 et RP 2009 exploitations complémentaires.

Graphique II.4 - Pyramide des âges au premier janvier 2009
Répartition de la population totale par sexe, âge et appartenance à un couple marié

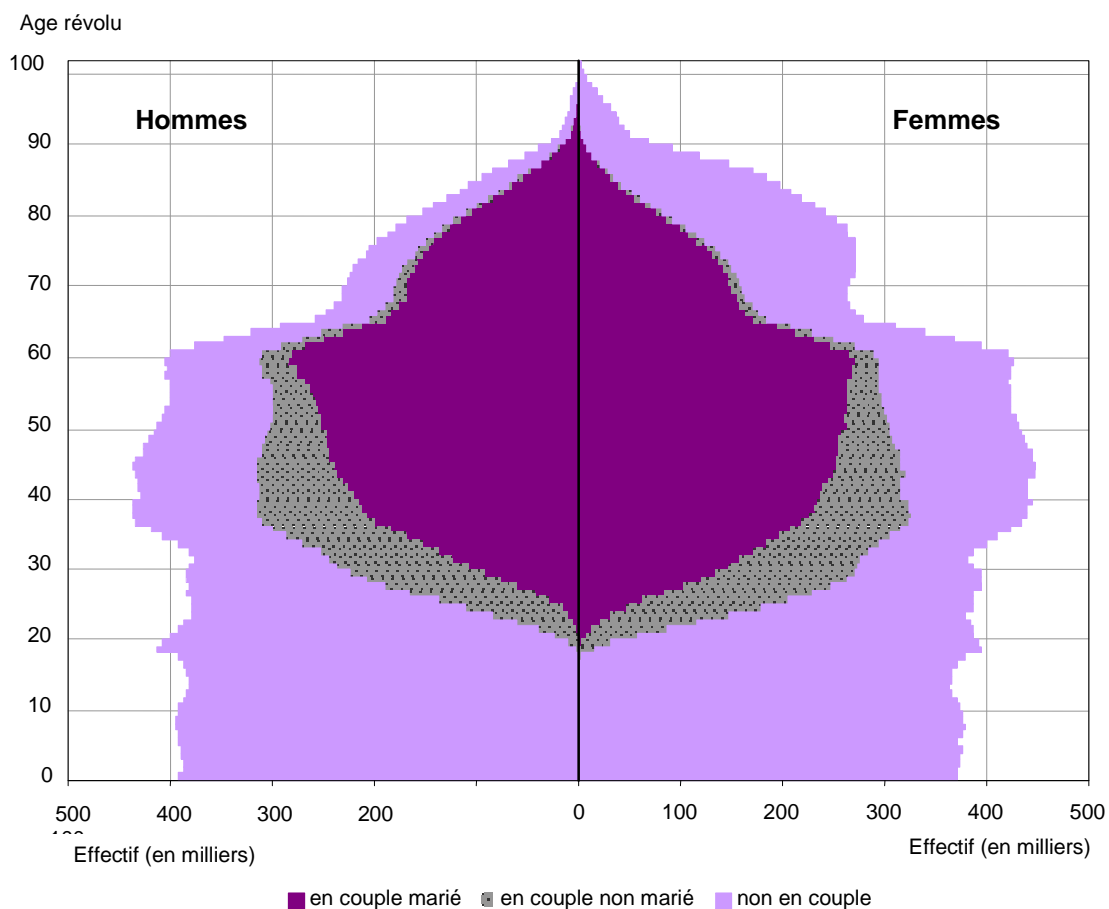

Lecture : au 1er janvier 2009 résident en France métropolitaine 430 000 hommes âgés de 40 ans (âge révolu), dont 313 000 vivent en couple (222 000 en couple marié et 91 000 en couple non marié) et 117 000 ne vivent pas avec une conjointe.

Note : les effectifs à chaque âge résultent du cumul des effectifs de personnes recensées à cet âge au cours des cinq années de collecte constituant le recensement, et ne se rapportent donc pas à une génération particulière.

Données chiffrées : tableau II.8.

Champ : France métropolitaine, population totale.

Source : Insee, RP2009 exploitation complémentaire.

Graphique II.5 - Part des hommes et des femmes vivant en couple marié parmi les hommes et les femmes vivant en couple en 1999 et 2009

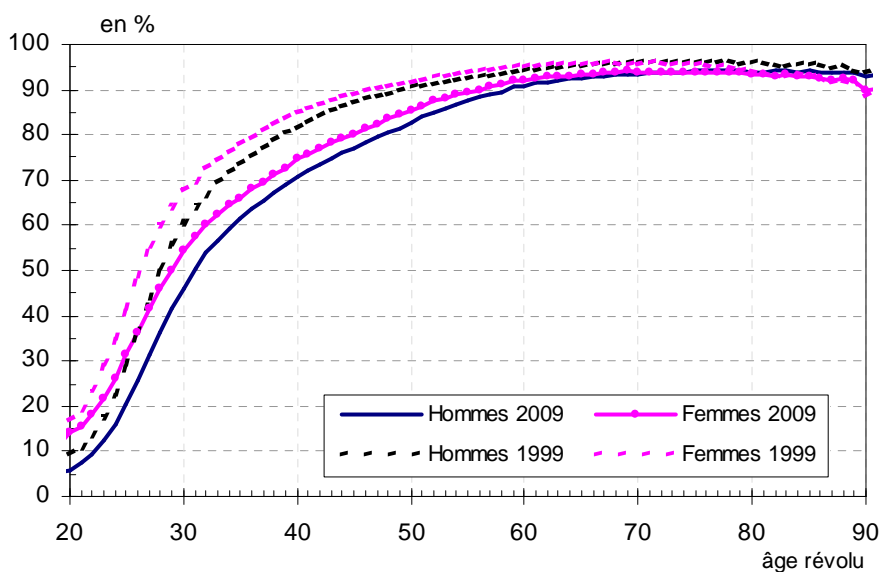

Lecture : En 1999, parmi les personnes vivant en couple à 30 ans (âge révolu), respectivement 61 % des hommes et 68 % des femmes faisaient partie d'un couple marié. En 2009, ils sont respectivement 46 % et 55 % dans ce cas.

Données chiffrées : issues du tableau II.8, mais non publiées.

Champ : France métropolitaine, population totale.

Source : Insee, RP1999 et RP2009 exploitations complémentaires.

Graphique II.6 - Évolution de la part des hommes et des femmes en couple marié entre 1999 et 2009

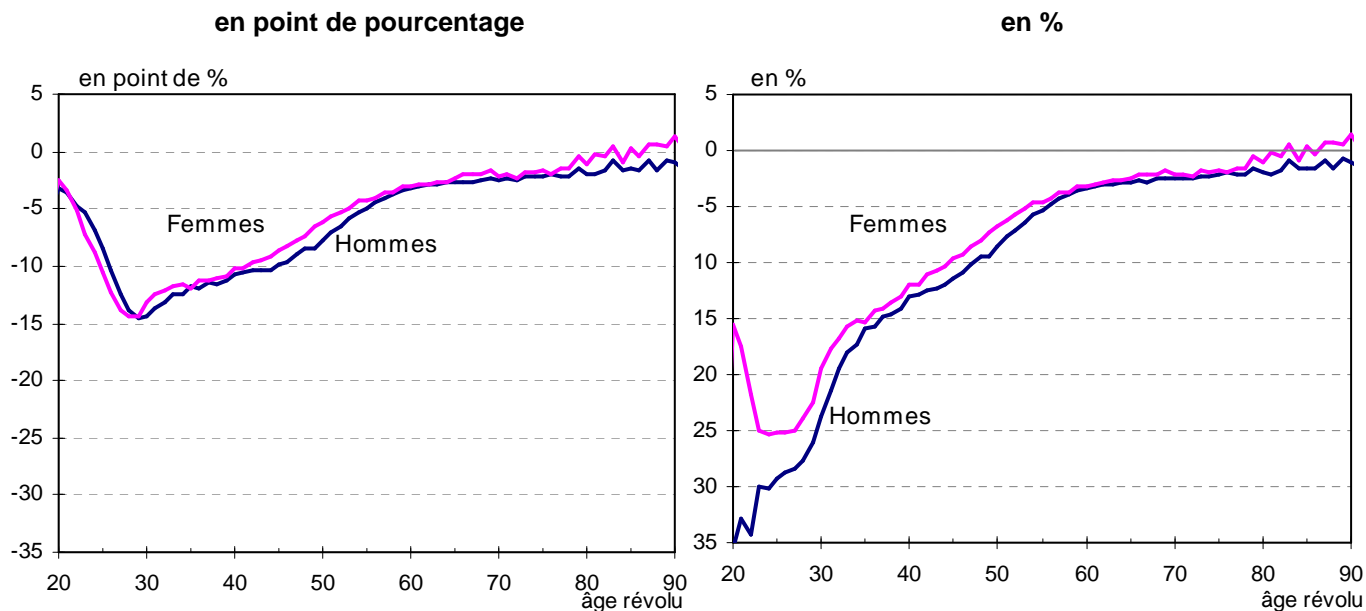

Lecture : en 2009, parmi les hommes vivant en couple, la part de ceux qui vivent en couple marié à 30 ans est inférieure de -14 points, et de 24 %, à ce qu'elle était en 1999 parmi les hommes de même âge.

Champ : France métropolitaine, population totale.

Données chiffrées : issues du tableau II.8, mais non publiées.

Source : Insee, RP1999 et RP2009 exploitations complémentaires.

**Tableau II.8 - Population totale, vivant en couple, vivant en couple marié selon le sexe et l'âge
aux recensements de 2009 et de 1999 (1/2)**

Au 1er janvier 2009

Age en années révolues	Hommes			Femmes			Age en années révolues	Hommes			Femmes		
	Total	Vivant en couple	Vivant en couple marié	Total	Vivant en couple	Vivant en couple marié		Total	Vivant en couple	Vivant en couple marié	Total	Vivant en couple	Vivant en couple marié
0	390 977	0	0	373 173	0	0	50	414 193	304 019	251 531	433 749	306 186	261 484
1	388 489	0	0	371 896	0	0	51	409 910	300 973	252 471	428 345	301 331	260 294
2	388 335	0	0	373 315	0	0	52	404 990	301 740	256 050	426 167	299 712	261 965
3	390 290	0	0	373 443	0	0	53	401 341	300 150	257 594	425 457	298 099	262 202
4	390 441	0	0	375 781	0	0	54	402 533	301 946	261 852	424 116	296 922	263 982
5	391 539	0	0	372 222	0	0	55	399 795	301 397	263 791	423 815	296 217	264 730
6	393 095	0	0	377 016	0	0	56	400 408	303 233	267 944	422 086	292 885	263 718
7	396 412	0	0	377 346	0	0	57	406 048	310 965	276 817	426 115	294 634	267 709
8	396 742	0	0	375 696	0	0	58	404 086	310 893	278 471	425 882	293 994	268 090
9	394 010	0	0	376 435	0	0	59	405 804	312 821	283 170	426 976	294 465	270 410
10	391 363	0	0	373 630	0	0	60	399 618	311 033	282 719	420 589	289 392	266 074
11	388 860	0	0	369 918	0	0	61	376 455	293 792	268 578	394 835	269 209	248 469
12	384 968	0	0	367 216	0	0	62	347 541	272 582	249 728	368 451	250 177	231 934
13	383 028	0	0	363 680	0	0	63	321 798	254 244	233 726	340 292	228 705	212 763
14	383 005	41	0	366 616	53	0	64	292 833	230 741	213 566	311 487	207 032	192 714
15	384 231	91	0	366 977	366	103	65	259 082	204 732	189 540	280 444	184 648	172 271
16	388 518	186	0	370 272	778	154	66	249 114	196 795	182 896	270 884	175 008	163 651
17	394 724	245	0	378 963	2 807	331	67	239 440	189 886	176 351	265 497	169 051	158 702
18	414 416	3 408	293	393 064	14 233	1 510	68	230 169	182 322	170 051	263 095	164 176	153 923
19	409 793	9 841	522	391 825	31 660	3 569	69	230 365	181 774	169 812	262 263	160 408	150 873
20	401 628	21 771	1 282	387 787	57 446	8 085	70	227 082	179 377	167 621	266 911	159 027	148 851
21	392 544	39 703	2 936	388 239	87 337	13 706	71	225 272	177 632	166 347	270 011	156 049	146 338
22	387 879	60 772	5 533	384 062	117 665	21 599	72	220 316	173 583	162 568	270 421	151 083	141 483
23	380 837	85 018	10 392	380 947	146 043	31 843	73	214 642	167 951	157 739	270 263	145 971	136 788
24	379 947	111 480	17 622	387 874	179 163	46 633	74	208 985	162 078	151 946	271 950	140 465	131 621
25	380 905	138 835	28 532	386 197	204 405	63 865	75	204 693	157 314	148 006	272 208	134 112	125 915
26	383 179	165 276	42 563	388 734	228 167	82 854	76	198 000	150 997	142 276	269 976	124 234	116 568
27	382 112	188 612	59 203	393 777	248 419	103 063	77	188 391	143 033	134 558	263 862	114 115	107 141
28	386 248	209 982	76 473	394 361	262 445	120 242	78	179 391	134 458	126 614	261 821	105 285	98 788
29	383 887	224 139	92 996	393 170	269 731	134 336	79	169 268	124 065	116 916	251 940	93 593	87 879
30	381 781	236 414	109 289	385 351	273 608	149 215	80	154 208	111 152	104 504	242 374	82 152	76 552
31	376 839	243 783	122 804	382 876	275 975	158 840	81	142 432	100 802	94 708	231 454	71 231	66 581
32	381 423	254 743	137 366	388 384	284 845	171 884	82	129 618	89 909	84 596	218 084	59 896	55 659
33	393 970	271 752	154 437	399 347	293 480	183 489	83	117 446	78 731	74 224	209 310	51 875	48 376
34	408 511	286 951	170 627	411 880	305 219	196 979	84	106 113	69 490	65 284	196 589	43 019	39 947
35	420 152	299 115	184 561	424 459	314 556	207 504	85	94 465	59 248	55 767	184 668	35 176	32 721
36	434 274	312 222	198 464	435 607	322 562	219 626	86	84 396	51 012	47 875	171 196	28 314	26 160
37	437 991	316 426	207 690	442 018	326 419	226 666	87	67 978	38 392	36 085	145 607	20 178	18 574
38	436 458	316 807	213 452	439 977	323 449	230 426	88	52 721	28 618	26 836	118 581	13 743	12 728
39	436 718	315 372	218 025	444 417	323 820	235 390	89	39 770	20 294	19 009	93 799	8 747	8 061
40	429 973	313 095	221 828	438 294	317 435	237 319	90	26 464	12 852	11 922	68 014	4 800	4 315
41	432 364	314 248	227 022	440 163	317 242	239 820	91	18 131	8 241	7 678	49 385	2 996	2 702
42	433 593	314 556	231 621	441 690	316 748	244 120	92	14 837	6 356	5 893	45 104	1 978	1 739
43	435 605	316 292	236 736	448 533	321 087	251 180	93	12 579	5 073	4 755	40 416	1 363	1 196
44	436 776	316 048	240 168	446 372	317 903	252 094	94	10 384	3 543	3 264	36 459	972	859
45	435 685	316 733	243 990	445 251	314 910	252 850	95	8 216	2 542	2 372	30 902	646	550
46	428 198	311 877	244 251	445 031	315 272	256 466	96	5 937	1 641	1 536	25 495	435	378
47	427 538	310 542	246 782	441 625	311 737	256 901	97	4 041	940	871	18 278	195	179
48	420 635	307 095	247 818	437 296	307 965	256 959	98	2 581	523	465	12 940	133	115
49	416 536	305 008	248 182	434 382	305 883	258 521	99 ou +	3 902	669	631	22 332	161	121

Lecture : au recensement de 2009, 434 382 femmes âgées de 49 ans en âge révolu résident en France métropolitaine, dont 305 883 vivent en couple. Parmi ces dernières, 258 521 sont légalement mariées avec leur conjoint actuel.

Note : le nombre d'hommes ou de femmes vivant en couple marié correspond en fait au nombre d'hommes ou de femmes vivant en couple au sein d'un ménage dont les deux membres se sont déclarés mariés.

Champ : France métropolitaine, population totale.

Source : Insee, RP1999 et RP2009 exploitations complémentaires.

Tableau II.8 - Population totale, vivant en couple, vivant en couple marié selon le sexe et l'âge aux recensements de 2009 et de 1999 (2/2)

Au 8 mars 1999

Age en années révolues	Hommes			Femmes			Age en années révolues	Hommes			Femmes		
	Total	Adulte d'un couple	Vivant en couple marié	Total	Adulte d'un couple	Vivant en couple marié		Total	Adulte d'un couple	Vivant en couple marié	Total	Adulte d'un couple	Vivant en couple marié
0	367 153	0	0	350 939	0	0	50	428 541	341 213	308 825	426 943	321 814	294 955
1	362 231	0	0	346 314	0	0	51	425 491	339 101	308 100	427 209	322 028	296 590
2	368 759	0	0	348 466	0	0	52	410 767	328 714	300 117	409 746	308 066	285 594
3	367 199	0	0	350 204	0	0	53	315 087	251 987	230 933	314 974	235 247	218 375
4	360 188	0	0	342 077	0	0	54	300 865	240 928	221 764	304 292	226 178	210 873
5	353 036	0	0	339 896	0	0	55	299 121	240 700	222 589	301 973	223 319	209 207
6	370 435	0	0	351 117	0	0	56	278 481	223 556	207 409	280 205	206 330	194 268
7	384 655	0	0	363 383	0	0	57	256 654	206 387	192 110	260 074	190 686	180 042
8	386 564	0	0	368 028	0	0	58	241 104	192 943	179 964	246 139	178 799	169 335
9	390 591	0	0	371 733	0	0	59	274 422	220 221	206 765	285 469	207 374	196 885
10	387 144	0	0	371 796	0	0	60	264 917	212 877	200 461	278 317	198 546	188 728
11	392 696	0	0	375 129	0	0	61	262 408	211 643	199 772	280 830	198 951	189 463
12	395 792	0	0	377 008	0	0	62	261 944	210 721	199 249	284 028	197 994	189 118
13	392 661	0	0	375 819	0	0	63	256 739	206 182	195 521	284 127	194 636	186 129
14	388 945	198	0	373 261	235	114	64	261 343	209 919	200 007	293 916	196 208	187 798
15	384 336	356	0	367 931	582	211	65	255 228	205 100	195 511	290 697	190 388	182 048
16	404 064	547	0	387 660	1 260	406	66	256 557	206 455	197 247	295 414	187 762	179 465
17	415 374	1 277	328	393 816	3 886	969	67	252 679	201 916	192 924	300 560	186 370	178 686
18	416 776	3 728	598	397 624	14 229	2 201	68	248 360	197 647	189 143	301 458	179 487	171 952
19	393 542	8 930	923	379 921	30 877	5 071	69	234 957	186 573	178 779	290 296	167 407	160 300
20	377 203	17 042	1 558	366 289	52 275	8 710	70	226 169	178 739	171 413	285 760	156 969	150 187
21	378 639	30 990	3 413	370 382	80 967	15 412	71	221 701	175 673	168 641	282 629	148 695	142 456
22	363 764	48 238	6 677	357 356	107 602	25 277	72	210 121	164 514	158 106	280 360	140 811	135 063
23	366 888	74 179	12 955	363 122	141 305	41 093	73	202 146	156 864	150 808	273 975	130 893	124 964
24	392 257	110 202	24 927	389 619	183 388	63 963	74	191 225	147 322	141 393	266 382	121 095	115 687
25	412 368	153 083	44 504	412 190	224 402	93 754	75	182 945	139 526	134 242	262 480	111 105	106 226
26	426 383	190 938	69 059	425 288	256 163	124 433	76	174 853	132 592	127 474	253 135	99 962	95 702
27	429 143	220 980	96 781	427 261	277 010	153 195	77	172 663	128 853	123 902	259 543	94 916	90 497
28	424 308	241 704	121 693	423 142	287 910	173 582	78	162 369	120 546	116 102	253 728	83 890	79 991
29	415 188	255 453	143 252	417 139	294 254	188 968	79	111 368	80 677	77 248	174 671	52 959	49 967
30	413 643	267 882	162 222	415 878	301 678	204 406	80	73 744	52 854	50 732	123 730	32 303	30 436
31	416 769	280 116	179 583	423 211	311 886	218 241	81	61 865	43 090	41 379	106 703	24 949	23 379
32	426 890	295 090	197 770	430 105	320 674	232 399	82	52 094	35 699	34 187	94 803	19 482	18 196
33	429 801	304 011	210 935	437 691	329 760	244 755	83	50 048	32 473	30 864	95 860	17 421	16 154
34	440 429	317 077	227 854	444 292	337 206	256 569	84	77 907	49 262	47 072	156 741	25 785	24 181
35	438 148	320 405	235 231	447 260	341 907	266 629	85	68 504	40 542	38 752	143 980	21 311	19 765
36	422 670	313 656	236 616	429 229	329 193	261 250	86	59 605	33 427	31 902	131 789	16 330	15 142
37	426 059	318 401	245 479	434 371	332 435	268 503	87	47 852	25 431	24 104	112 878	11 242	10 279
38	423 945	319 361	252 148	434 120	332 564	273 955	88	40 308	19 544	18 640	100 400	8 555	7 872
39	425 644	323 845	260 465	434 103	332 924	278 242	89	32 670	14 628	13 807	86 684	6 104	5 598
40	416 420	317 574	258 943	428 057	327 640	278 414	90	25 571	10 627	9 960	73 659	3 996	3 541
41	420 388	323 093	267 698	428 754	328 560	281 993	91	19 157	7 004	6 625	58 897	2 492	2 238
42	416 303	319 786	268 843	428 632	326 802	283 498	92	14 037	4 646	4 363	48 176	1 688	1 487
43	417 192	322 530	275 059	426 923	324 972	284 971	93	10 439	3 218	3 005	37 572	1 118	942
44	415 960	323 469	279 133	427 222	323 816	286 423	94	7 863	2 066	1 911	29 051	692	558
45	413 646	323 097	280 924	419 020	316 441	281 281	95	5 361	1 236	1 168	21 818	369	306
46	415 114	325 665	286 314	424 705	321 131	287 818	96	3 492	723	627	15 874	272	211
47	417 407	327 703	289 807	422 903	318 286	287 151	97	2 449	543	490	11 672	202	148
48	425 940	334 725	298 220	428 297	321 977	292 383	98	1 520	272	235	7 305	92	80
49	428 772	339 262	304 905	429 989	322 651	294 024	99 ou +	1 784	216	94	11 189	47	5

II-C : Par année de naissance (génération) et âge

On peut suivre, d'un recensement à l'autre, les hommes et les femmes nés une même année et mesurer l'évolution de la fréquence de leur vie en couple à différents âges. Dans ce document de travail, on observe, entre 1982 et 2009, le parcours conjugal des générations nées à partir de 1914.

Nous utilisons dans ce chapitre les proportions de personnes vivant en couple calculées à partir des effectifs par génération, et non des effectifs par âge comme dans le reste du document (*cf. I.E.2*). Les proportions de personnes vivant en couple (ou taux de vie en couple) par génération sont calculées ainsi :

- dans le cadre des recensements généraux (ici : 1982, 1990, 1999) : étant donné que toute la population est recensée à la même date, ces proportions correspondent aux proportions par âge en différence de millésimes ;
- dans le cadre du nouveau recensement : étant donné que la collecte est étalée sur cinq années, elles sont construites à partir d'effectifs relatifs à cinq âges successifs (Insee, 2009b).

1) Incidence limitée des migrations et de la mortalité

Le recensement de la population appréhende les individus demeurant en France à un moment donné, quel que soit leur lieu de naissance et quel que soit leur lieu de résidence aux autres recensements. Ainsi, au sein d'une génération, on ne suit pas exactement les mêmes individus du fait de la mortalité et des mouvements migratoires. Or, la surmortalité des personnes sans conjoint, mise en évidence depuis longtemps, demeure (Bouhia, 2007) ; elle est plus marquée pour les hommes que pour les femmes. En outre, pour chaque période intercensitaire, la propension à vivre en couple des personnes qui s'installent en France ou qui la quittent n'est pas forcément identique à celle des personnes qui y résident déjà et n'en partent pas. Toutefois, à la fin du XXe siècle, la mortalité est devenue faible avant 70 ans. Par ailleurs, l'immigration n'est plus à prépondérance masculine comme elle l'était encore dans les années 1970 (en 1968, les hommes représentaient 56 % de la population immigrée)²³. Le regroupement familial a en effet conduit à un rééquilibrage progressif des sexes (49 % d'hommes en 2008²⁴). En conséquence, il est vraisemblable que mortalité et migrations ne modifient pas sensiblement les taux de vie en couple et leur évolution au fil des années.

2) Les âges modaux au sein des générations

Les hommes nés à partir de 1964 (donc âgés de 35 ans ou moins en 1999), et les femmes nées à partir de 1969 (âgées de 30 ans ou moins en 1999) vivent plus souvent en couple en 2009 qu'en 1999. Au contraire, dans les générations plus anciennes, les ruptures d'union (séparations ou décès du conjoint) ont été plus fréquentes que les mises en couple au cours de cette période de dix ans, et ces générations vivent donc moins en couple en 2009 qu'en 1999. Plus généralement, les âges auxquels les générations nées après 1950 vivent ou ont vécu le plus souvent en couple (les âges modaux) se situent approximativement dans la seconde moitié de la trentaine pour les hommes, dans la première moitié de la trentaine pour les femmes (*tableau II.9*).

Les résultats des recensements montrent que la vie conjugale devient de moins en moins répandue, au sein des générations, parmi les hommes avant 70 ans et les femmes avant 60 ans. Ils confirment aussi l'intensité croissante de la vie en couple chez les seniors. L'ampleur de la baisse constatée à l'âge de 30 ans découle en partie du recul de l'âge à la mise en couple²⁵.

²³ « Immigrés et descendants d'immigrés en France », *Insee-Références* - Edition 2012.

²⁴ Cf. Beauchemin C., Borrel C., Régnard C., « Les immigrés en France : en majorité des femmes », *Population et sociétés* n° 502, Ined, juillet-août 2013.

²⁵ « Toutefois, pour les hommes, ce retard des premières unions s'accompagne d'un recul plus prononcé de la fréquence de la vie en couple : 11 % des hommes nés en 1969 et 7 % des femmes nées en 1971 arriveront à la cinquantaine sans avoir jamais vécu en couple, contre respectivement 8 % et 5,5 % des hommes et femmes nés quinze ans plus tôt. » (Prioux, 2005, par le biais de l'enquête « Etude sur l'histoire familiale » associée au recensement de la population de 1999).

D'après l'enquête Famille et logements menée par l'Insee en 2011, la proportion d'hommes n'ayant jamais vécu en couple « est passée de 4,8 % pour les hommes nés entre 1941 et 1945 à 8,8 % pour ceux nés 15 ans plus tard et atteint 10,0 % pour les générations 1961-1965 ». Pour les femmes, elle s'élève respectivement à 4,8 %, 5,6 % et 6,9 %. Cf. « Avez-vous eu des enfants ? Si oui, combien ? », in *France, portrait social*, coll. « Insee Références », édition 2013.

3) Rattrapage partiel dans la trentaine pour les générations nées dans les années 1960

a : Les hommes

Au recensement de 1982, 75,9 % des hommes nés en 1952, ayant donc 30 ans en âge atteint, vivaient en couple. Au recensement de 1990, c'était le cas de 68,3 % seulement des hommes de cet âge, nés en 1960. D'après les recensements de 1999 et 2009, 62,4 % des hommes en 1999 et 58,1 % en 2009 avaient une conjointe à 30 ans. L'écart entre générations s'est donc atténué progressivement à 30 ans : il s'élève à 7,6 points entre les générations 1952 et 1960, 5,9 points entre les générations 1960 et 1969, et 4,3 points entre les générations 1969 et 1979.

Les hommes nés dans les années 1960 ont effectué un rattrapage partiel entre 30 et 39 ans. Considérons les hommes nés en 1969 par rapport à ceux nés en 1960 : dans la trentaine, l'une et l'autre de ces générations ont compté davantage de couples qui se sont formés que de couples qui se sont défaits. Toutefois, ce mouvement a été plus intense pour celle née en 1969 : l'écart entre les taux de vie en couple de ces deux générations s'est donc réduit et ne s'élève plus qu'à 2,8 points à 39 ans en 2008 au lieu de 5,9 points d'écart à 30 ans (*graphique II.8*).

En revanche, les générations masculines nées dans les années 1950 ne se sont pas « rattrapées » entre 40 et 49 ans. Au recensement de 1990, parmi les hommes nés en 1950, âgés de 40 ans en différence de millésimes, 81,6 % vivaient en couple - soit 5,4 points de plus que ceux nés en 1959 au même âge. Dans la quarantaine, les comportements des hommes de ces générations ont été très proches et l'écart entre les proportions à 49 ans²⁶ (celles-ci s'élevant respectivement à 78,6 et 73,5 %) s'élève à 5,1 points (*tableau II.9*).

b : Les femmes

La propension à vivre en couple a diminué également pour les femmes, et les générations féminines nées dans les années 1960 aussi se sont partiellement « rattrapées » dans la trentaine (Daguet et Niel, 2010). Des différences avec les hommes sont cependant notables :

- entre les générations 1952 et 1969, les taux de vie en couple à 30 ans ont moins diminué pour les femmes que pour les hommes (respectivement 10,2 et 13,5 points). La différence est plus ténue à 39 ans : 7,5 et 8,7 points respectivement entre les générations 1951 et 1969.
- le solde entre les mises en couple et les ruptures d'unions est largement positif parmi les trentenaires masculins nés dans les années 1950 et 1960, ce qui n'est le cas, du côté féminin, que pour les générations féminines nées à la fin des années 1960.

La plus forte baisse à 30 ans du côté masculin peut provenir du fait que le calendrier de formation des premières unions au sein des générations demeure plus concentré et plus précoce d'environ deux ans pour les femmes (Prioux, 2005). Aussi le recul de l'âge à la mise en couple, s'il a débuté en même temps pour les deux sexes à la fin des années 1970, porte-t-il sur des générations masculines un peu plus anciennes que les féminines et il est donc plus fort pour les hommes à génération donnée.

²⁶ Proportion de 2008 pour les hommes nés en 1959.

Graphique II.8 - Proportion de personnes vivant en couple au sein de diverses générations selon le sexe, à 30 ans ou plus, en %

Hommes

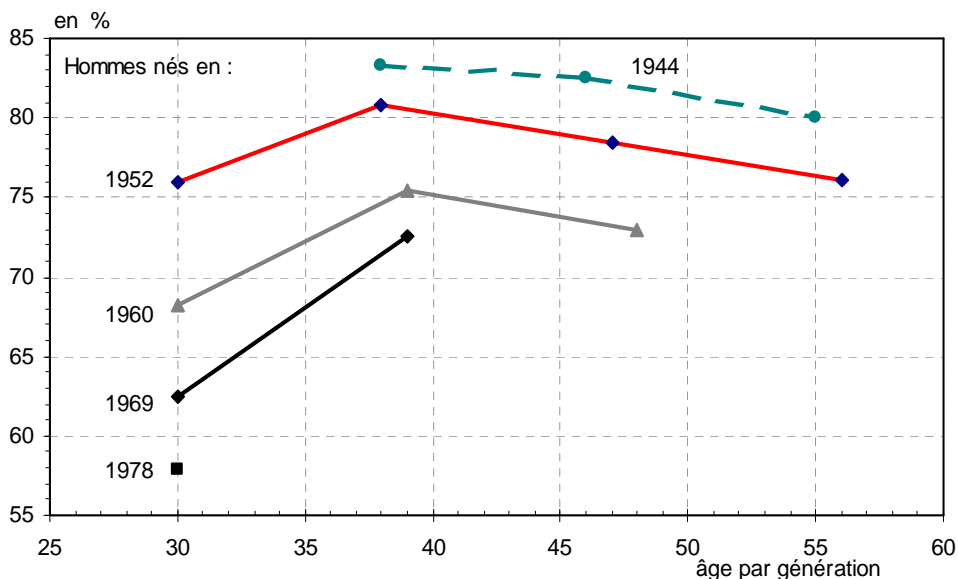

Femmes

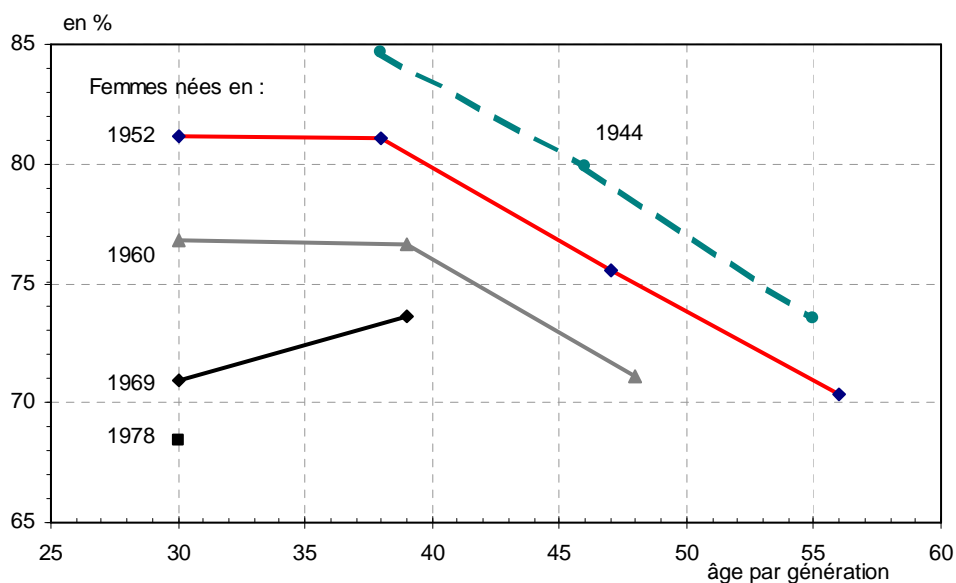

Lecture : parmi les hommes nés en 1952, 76 % vivaient en couple à 30 ans (au RP de 1982) et 81 % à 38 ans (au RP de 1990). Parmi les hommes nés en 1960, 68 % vivaient en couple à 30 ans (au RP de 1990), 75 % à 39 ans (au RP de 1999) et 73 % à 48 ans (au RP de 2008).

Parmi les femmes nées en 1952, 81 % vivaient en couple à 30 ans (au RP de 1982) et à 38 ans (au RP de 1990), 75,5 % à 47 ans (au RP de 1999) et 70 % à 56 ans (au RP de 2008). Parmi les femmes nées en 1944, 85 % vivaient en couple à 38 ans (au RP de 1982) et 80 % à 46 ans (au RP de 1990).

Notes : - âge par génération.

- afin de comparer les évolutions des différentes générations, on a représenté les proportions de personnes vivant en couple relatives à 2008 et non à 2009. Toutefois, les valeurs des proportions relatives à 2008 ne sont pas publiées dans ce document de travail.

Champ : France métropolitaine, population totale.

Source : Insee, RP1982 et RP1990 sondages au 1/4 - RP1999 et RP2008 exploitations complémentaires.

Tableau II.9 - Proportion de personnes vivant en couple selon le sexe, l'année de naissance et l'âge par génération (1/2)

Hommes

en %

Année de naissance	Année de recensement				Age en 2009	Année de naissance	Année de recensement				Age en 2009
	1982	1990	1999	2009			1982	1990	1999	2009	
1991				0,7	18 ans	1951	78,0	81,3	78,6	76,5	58 ans
1990				1,8	19 ans	1950	79,2	81,6	78,6	76,4	59 ans
1989				3,9	20 ans	1949	80,7	82,0	79,3	77,5	60 ans
1988				6,8	21 ans	1948	81,7	82,2	79,6	77,7	61 ans
1987				11,2	22 ans	1947	82,6	82,6	79,7	78,3	62 ans
1986				16,7	23 ans	1946	82,9	82,4	80,1	78,7	63 ans
1985				22,8	24 ans	1945	82,9	82,4	80,0	78,9	64 ans
1984				29,7	25 ans	1944	83,3	82,6	80,0	78,9	65 ans
1983				36,0	26 ans	1943	83,5	82,6	80,5	79,6	66 ans
1982				42,8	27 ans	1942	83,1	82,1	80,3	79,1	67 ans
1981			0,4	48,7	28 ans	1941	82,9	82,0	80,3	79,3	68 ans
1980			1,1	53,3	29 ans	1940	82,1	81,6	80,0	78,7	69 ans
1979			2,7	58,1	30 ans	1939	82,9	82,1	80,3	79,0	70 ans
1978			4,9	61,4	31 ans	1938	82,8	82,1	80,5	79,3	71 ans
1977			9,0	64,3	32 ans	1937	82,7	82,1	80,7	78,9	72 ans
1976			14,4	66,4	33 ans	1936	82,6	81,8	80,3	78,3	73 ans
1975			21,4	68,4	34 ans	1935	82,6	82,0	80,2	78,2	74 ans
1974			29,7	69,9	35 ans	1934	82,7	82,0	80,3	77,8	75 ans
1973			38,5	71,5	36 ans	1933	82,6	81,8	80,5	77,2	76 ans
1972		0,3	46,2	71,5	37 ans	1932	82,8	82,4	80,3	76,2	77 ans
1971		0,9	52,6	72,1	38 ans	1931	83,0	82,4	80,0	75,5	78 ans
1970		2,5	57,8	72,0	39 ans	1930	82,5	81,9	79,5	74,5	79 ans
1969		6,2	62,4	72,6	40 ans	1929	82,9	82,1	79,5	73,4	80 ans
1968		12,3	65,3	72,3	41 ans	1928	83,1	82,4	78,9	72,4	81 ans
1967		20,3	67,6	72,5	42 ans	1927	83,5	82,5	79,2	70,7	82 ans
1966		29,8	69,5	72,6	43 ans	1926	83,4	82,2	78,1	69,1	83 ans
1965		38,9	70,8	72,3	44 ans	1925	83,0	81,5	77,4	67,1	84 ans
1964	0,3	47,5	72,4	72,8	45 ans	1924	83,3	81,8	76,9	65,0	85 ans
1963	1,3	54,5	73,2	72,5	46 ans	1923	83,5	82,3	76,2	63,0	86 ans
1962	3,7	60,6	74,3	72,8	47 ans	1922	83,8	82,0	75,8	60,3	87 ans
1961	9,2	65,1	74,9	72,9	48 ans	1921	84,0	82,0	74,3	57,2	88 ans
1960	18,7	68,3	75,4	72,6	49 ans	1920	84,0	81,7	74,1	55,3	89 ans
1959	30,3	71,8	76,2	73,1	50 ans	1919	83,6	81,2	72,0	52,7	90 ans
1958	41,0	73,9	76,4	73,4	51 ans	1918	83,4	80,7	71,4	48,9	91 ans
1957	51,1	75,9	76,8	74,1	52 ans	1917	83,1	79,9	69,6	47,7	92 ans
1956	58,6	77,0	76,8	74,1	53 ans	1916	82,3	78,5	67,8	43,1	93 ans
1955	65,2	78,7	77,5	75,0	54 ans	1915	81,8	77,9	64,9	42,4	94 ans
1954	70,0	79,7	77,7	75,0	55 ans	1914	81,6	76,8	62,3	37,2	95 ans
1953	73,3	80,3	78,2	75,7	56 ans						
1952	75,9	80,9	78,5	75,9	57 ans						

Lecture : en France métropolitaine, 82,1 % des hommes nés en 1940 vivaient en couple au recensement de 1982 (l'année de leurs 42 ans) et 81,6 % au RP de 1990, donc à 50 ans ; ils étaient encore 80,0 % dans ce cas en 1999 (à 59 ans) et 78,7 % en 2009 (à 69 ans). En 2009, les hommes nés en 1959, donc âgés de 50 ans, sont 73,1 % à vivre en couple, soit 8,5 points de moins que ceux nés en 1940 - 19 ans plus tôt - au même âge.

Champ : France métropolitaine, population totale.

Source : Insee, RP1982 et RP1990 sondages au 1/4 - RP1999 et RP2009 exploitations complémentaires.

Tableau II.9 - Proportion de personnes vivant en couple selon le sexe, l'année de naissance et l'âge par génération (2/2)

Femmes

en %

Année de naissance	Année de recensement				Age en 2009	Année de naissance	Année de recensement				Age en 2009
	1982	1990	1999	2009			1982	1990	1999	2009	
1991				2,6	18 ans	1951	82,3	81,1	75,2	69,3	58 ans
1990				5,5	19 ans	1950	83,1	81,0	75,3	68,8	59 ans
1989				10,0	20 ans	1949	83,7	80,8	75,1	68,7	60 ans
1988				16,0	21 ans	1948	84,2	81,0	75,4	68,7	61 ans
1987				22,9	22 ans	1947	84,6	80,7	75,2	68,6	62 ans
1986				31,0	23 ans	1946	84,7	80,8	75,2	67,9	63 ans
1985				38,3	24 ans	1945	84,5	80,3	74,6	67,1	64 ans
1984				45,5	25 ans	1944	84,9	80,6	74,2	66,4	65 ans
1983				52,0	26 ans	1943	84,8	80,1	74,0	65,6	66 ans
1982				57,8	27 ans	1942	84,7	79,9	73,5	64,5	67 ans
1981			1,2	62,4	28 ans	1941	84,5	80,1	73,1	63,6	68 ans
1980			4,2	65,8	29 ans	1940	84,7	79,8	72,7	62,4	69 ans
1979			9,2	68,7	30 ans	1939	84,5	79,6	72,4	61,3	70 ans
1978			15,4	70,4	31 ans	1938	84,3	79,0	71,2	59,3	71 ans
1977			23,3	71,8	32 ans	1937	84,2	79,0	70,8	58,2	72 ans
1976			31,6	73,1	33 ans	1936	83,9	78,3	69,4	56,0	73 ans
1975			40,3	73,2	34 ans	1935	83,4	77,6	68,3	54,0	74 ans
1974			48,6	73,9	35 ans	1934	83,0	76,9	66,4	51,6	75 ans
1973			55,6	73,9	36 ans	1933	82,0	75,5	65,2	48,8	76 ans
1972		1,5	61,1	73,9	37 ans	1932	81,5	74,9	63,3	46,1	77 ans
1971		5,2	65,5	73,5	38 ans	1931	80,8	73,5	61,6	43,3	78 ans
1970		11,7	68,7	73,2	39 ans	1930	79,9	72,0	59,2	40,0	79 ans
1969		21,2	71,0	73,1	40 ans	1929	78,5	70,3	57,2	37,0	80 ans
1968		31,1	72,7	72,4	41 ans	1928	77,8	68,9	54,5	33,9	81 ans
1967		40,8	73,9	72,0	42 ans	1927	76,8	67,4	52,3	30,6	82 ans
1966		49,8	74,7	71,6	43 ans	1926	75,6	65,5	49,6	27,8	83 ans
1965			57,7	75,4	44 ans	1925	74,1	63,9	47,5	24,7	84 ans
1964	2,9	64,7	76,0	71,0	45 ans	1924	72,9	61,9	44,8	22,0	85 ans
1963	9,9	68,8	76,5	70,9	46 ans	1923	71,3	59,7	41,8	19,4	86 ans
1962	20,5	72,5	76,7	70,6	47 ans	1922	69,8	57,6	38,8	16,9	87 ans
1961	32,6	74,7	76,6	70,7	48 ans	1921	68,6	55,8	36,1	14,1	88 ans
1960	44,0	76,8	76,6	70,6	49 ans	1920	66,7	53,1	32,4	11,6	89 ans
1959	54,5	78,0	76,7	70,6	50 ans	1919	64,6	49,8	29,4	9,7	90 ans
1958	62,5	79,4	76,5	70,4	51 ans	1918	62,2	46,4	25,5	7,5	91 ans
1957	68,6	80,1	76,6	70,5	52 ans	1917	60,1	44,4	23,0	5,8	92 ans
1956	73,0	80,4	76,1	70,1	53 ans	1916	58,5	41,4	20,0	5,0	93 ans
1955	76,2	80,9	76,1	70,3	54 ans	1915	55,8	39,1	17,7	3,8	94 ans
1954	78,6	81,2	75,7	69,9	55 ans	1914	54,8	37,2	16,3	3,2	95 ans
1953	80,2	80,9	75,6	69,7	56 ans						
1952	81,2	81,1	75,5	69,6	57 ans						

Graphique II.9 - Part de la population vivant en couple par sexe, année de naissance et âge par génération aux recensements de 1982 à 2009

Hommes

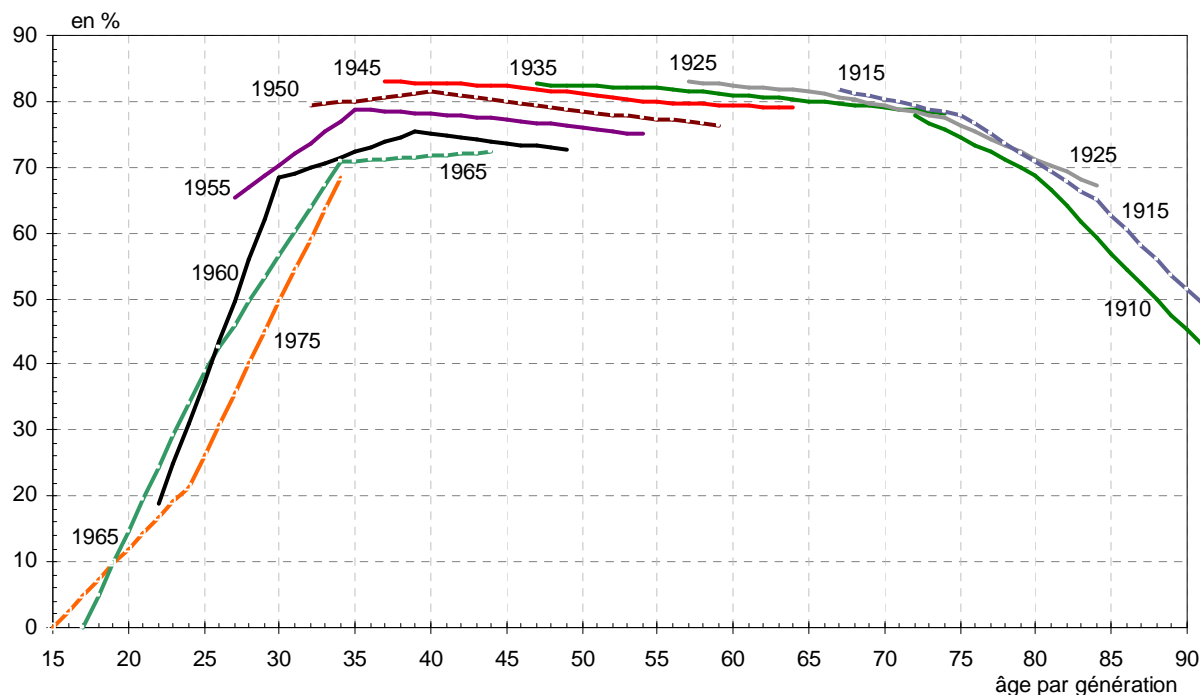

Femmes

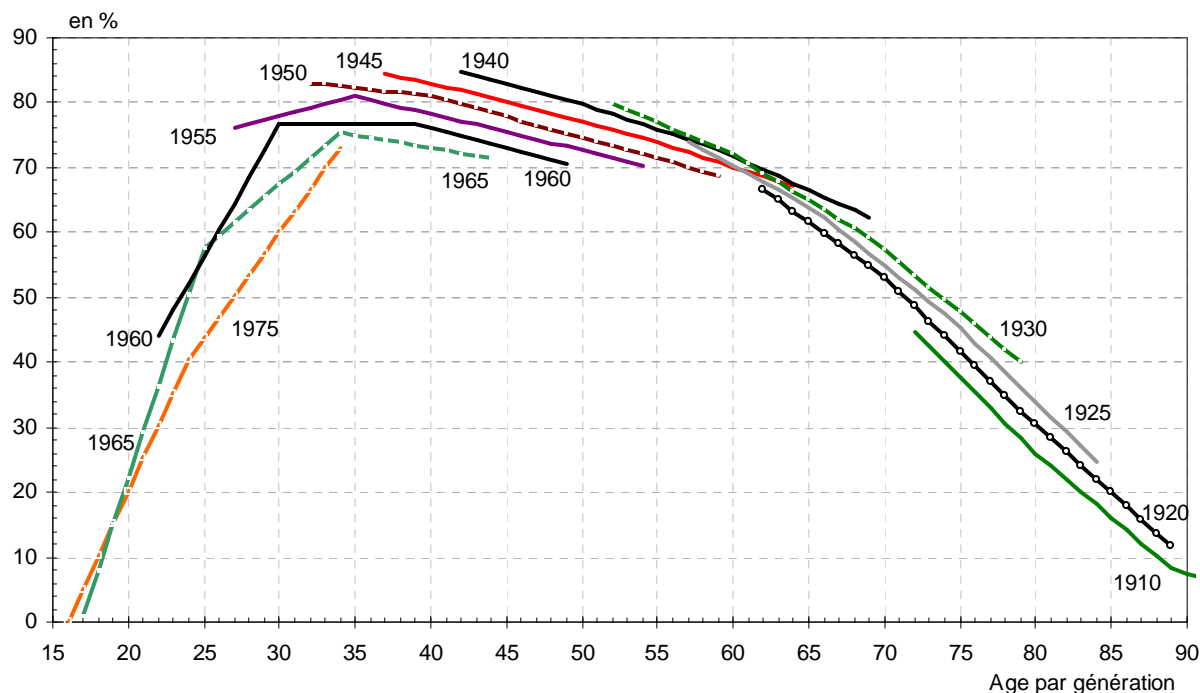

Lecture : en métropole, 44 % des femmes nées en 1960 vivaient en couple au RP de 1982 (l'année de leurs 22 ans), 77 % au RP de 1990 (à 30 ans), 77 % au RP de 1999 (à 39 ans), 71 % en 2009 (à 49 ans).

Notes : - ces graphiques présentent les taux de vie en couple des générations 1910 à 1965 aux recensements de 1982, 1990, 1999 et 2009. Pour une question de lisibilité, la génération 1970, les générations masculines 1940, 1930 et 1920 et la génération féminine 1935 et 1915 n'y figurent pas.

- joignant des points qui se réfèrent aux seules années de recensement, les courbes ne représentent pas les évolutions annuelles des proportions d'individus vivant en couple. On ne saurait donc déduire qu'à 25 ans, les générations nées en 1965 vivaient aussi souvent en couple que celles nées en 1960.

Données chiffrées : tableau II.9.

Champ : France métropolitaine, population totale.

Source : Insee, RP1982 et RP1990 sondages au 1/4 - RP1999 et RP2009 exploitations complémentaires.

PARTIE III - NOMBRE ET PROPORTION DE PERSONNES VIVANT EN COUPLE SELON LA RÉGION DE RÉSIDENCE

III-A : Plus en couple dans le Nord-Ouest

Les résultats des recensements montrent que des disparités géographiques concernant la vie en couple subsistent au début du XXI^e siècle. Ces disparités varient selon le sexe et l'âge.

1) Des proportions comparatives pour mieux mesurer les disparités régionales

Le vieillissement de la population n'efface pas l'opposition traditionnelle entre le nord de l'hexagone, plutôt jeune, et le sud, plus âgé. Quant aux départements d'outre-mer (Dom), la proportion de jeunes y reste plus élevée qu'en métropole. Afin d'éliminer l'effet de structure par âge et d'effectuer des comparaisons directes entre régions, nous avons standardisé les proportions relatives aux grands groupes d'âges. Pour obtenir les résultats les plus pertinents, nous avons tenu compte de la diminution des effectifs avec l'âge due à la mortalité, notamment après 80 ans, en procédant différemment du reste du document : nous avons standardisé les proportions de vie en couple selon la méthode des taux comparatifs, appelée encore appelée méthode de la population type. Les proportions comparatives des personnes vivant en couple correspondent à celles que l'on observerait dans la région si celle-ci avait la même structure par âge qu'une population de référence, ici la France métropolitaine.

Pour chaque région, on multiplie, pour chaque sexe et chaque groupe d'âges quinquennal, les proportions de personnes vivant en couple par l'effectif correspondant de la population de la France métropolitaine (résultats de 2009, comme dans le reste du document). On obtient ainsi des nombres fictifs de personnes vivant en couple par groupe d'âges quinquennal. En sommant ces nombres fictifs au sein des intervalles de 20 à 29 ans, de 30 à 59 ans, 60 à 89 ans et en les divisant par les effectifs de la population métropolitaine totale relatifs à ces intervalles d'âges, on calcule les proportions comparatives de personnes vivant en couple à chacun de ces grands groupes d'âges. Tous les âges n'ont pas le même poids dans ce type de calcul : ils comptent davantage à 60 ans qu'aux âges avancés, où la population est moins nombreuse. Les proportions comparatives des 60-89 ans sont ainsi supérieures aux proportions qui sont standardisées en effectuant les moyennes arithmétiques par âge détaillé et sont donc plus proches des résultats non standardisés²⁷.

2) Peu en couple en Île-de-France, mais attention aux interprétations

La vie en couple est la plus répandue du nord-ouest au sud-ouest de l'Île-de-France (*tableau III.1*). Les Pays de la Loire remportent la palme (sauf pour les femmes de 60-89 ans où cette région est en 2^e position). C'est aussi la région métropolitaine où les hommes et les femmes sont le moins souvent parents de famille monoparentale ou « hors famille dans un ménage de plusieurs personnes » - mais pas celle où ils vivent le moins souvent seuls dans leur logement (Buisson et Daguet, 2012). L'Île-de-France, où la superficie moyenne des logements est faible, et la Corse sont les régions où les hommes et les femmes vivent le moins souvent en couple entre 30 et 89 ans.

Attention cependant : les proportions, comparatives ou non, relatives à une zone renseignent seulement sur la situation des personnes qui y résident au moment du recensement. Elles ne renseignent pas sur la fréquence des mises en couple au sein de cette zone, eu égard aux mouvements migratoires et à la mortalité. Ainsi, les Franciliens et les Franciliennes ne sont pas forcément plus nombreux que les autres à cultiver une vocation de célibataires. Leur faible conjugalité apparente s'explique en grande partie par le fait que les couples, notamment les couples avec enfants, sont bien plus nombreux à quitter la région qu'à y entrer²⁸.

²⁷ Ce sont les proportions standardisées selon l'âge détaillé (résultats du recensement de 2008) qui ont été utilisées dans Buisson et Daguet, 2012.

²⁸ Beaufils S., de Biasi K., 2010 « Débordement modéré de la population francilienne sur les départements limitrophes », *Insee Île-de-France à la page*, n° 337, juin.

III-B : Par grand groupe d'âges et par sexe en France métropolitaine

Il faut être prudent pour comparer les proportions relatives aux différents groupes d'âges (quinquennal ou non) au sein d'une même région. En effet, ces groupes d'âges portent sur des générations différentes, nées des années 1950 à 1980²⁹ d'une part (les 30-59 ans) ou des années 1920 à 1950 d'autre part (les 60-89 ans). Elles n'ont pas connu la même histoire conjugale ni les mêmes mouvements migratoires. On ne peut déterminer, par les observations relatives à 2009 (même si on y ajoute celles de 1999), la part de l'effet de l'un et l'autre de ces facteurs et la part de l'effet de l'âge dans les différences de niveaux des taux de vie en couple dans chaque région.

A 30-59 ans, et plus encore à 20-29 ans, le classement régional des hommes selon la fréquence de la vie en couple est proche de celui des femmes : plus la part des hommes vivant en couple est élevée dans une région, plus la part des femmes dans la même situation tend à l'être aussi. En revanche, aux âges de la retraite, cette corrélation n'est plus constatée.

1) À 20-29 ans

Les proportions de personnes menant une vie conjugale avant 30, voire 35 ans, dépendent en partie de l'âge moyen à la mise en couple. Ainsi, même si les habitants d'une zone donnée (ou d'une catégorie donnée) finissent par vivre autant en couple que ceux d'une autre zone (ou d'une autre catégorie), cette proportion à 20-29 ans sera inférieure s'ils attendent plus de temps avant de trouver un(e) conjoint(e). L'âge moyen à la mise en couple est lié notamment à la durée des études et à la composition socioprofessionnelle de la population. En Île-de-France, l'écart avec la province est plus important avant 30 ans qu'après, sans doute parce que beaucoup d'étudiants y résident.

2) À 30-59 ans

Le classement est proche pour les deux sexes à 30-59 ans, à quelques exceptions près : le Nord-Pas-de-Calais notamment occupe la 4e place pour les hommes, la 16e pour les femmes.

Pour les hommes, c'est dans le quart nord-ouest (hors Île-de-France et, dans une moindre mesure, hors Bretagne) et en Poitou-Charentes que la vie en couple est la plus répandue (*cartes*). Pour les femmes, il s'agit du Grand Ouest, de la Picardie et de la région Centre. Les proportions comparatives égalent ou dépassent 75 % en 2009 dans quatre régions pour les hommes et deux pour les femmes, dont, pour chaque sexe, les Pays de la Loire³⁰.

Les habitants de Corse, de l'Île-de-France et des régions méditerranéennes résident moins souvent en couple que les autres. C'est aussi le cas des hommes du Limousin, alors que la situation des femmes dans cette région n'est pas atypique.

3) À 60-89 ans

Du coté féminin, à ces âges, la carte est sensiblement différente de celle des femmes plus jeunes (*cartes*). La moitié ouest de l'hexagone (hors Bretagne et régions situées au Nord) et le Languedoc-Roussillon rassemble les plus fortes proportions de femmes en couple après 60 ans. Le Nord-Est (hors Picardie), Provence-Alpes-Côte d'Azur et la Corse constituent les territoires où la vie en couple est la moins fréquente après 60 ans pour les femmes : respectivement 44,9 % et 46,6 %³¹ d'entre elles seulement ont un conjoint en Île-de-France et Nord-Pas-de-Calais à 60-89 ans.

Le classement régional des hommes de 60-89 ans, lui, est proche de celui de 30-59 ans. La proportion comparative d'hommes ayant une conjointe dépasse 78 % dans les Pays de la Loire et en Haute-Normandie. Elle est inférieure à 74 % en Corse, Île-de-France et Auvergne.

²⁹ Approximations. Rappelons que dans ce document de travail, hormis dans le chapitre II-C (« Par année de naissance (génération) et âge »), les proportions sont élaborées à partir des effectifs par âge, non par génération.

³⁰ Pour les hommes s'y ajoutent la Haute-Normandie, la Picardie et le Nord-Pas-de-Calais, et pour les femmes, la Basse-Normandie.

³¹ Tous les chiffres de cette partie sont des proportions comparatives.

III-C : Moins en couple dans les départements d'outre-mer

On vit moins souvent en couple dans les Dom qu'en métropole à tout âge (*graphique III.2*). Surtout les femmes, ce qu'on peut rapprocher, au moins partiellement, de la part des hommes dans la population (taux de masculinité) plus bas dans les Dom. Les Dom sont les régions où la fréquence de la vie en couple diffère le plus selon le sexe à 30-59 ans : entre 6 à 8 points de plus pour les hommes, contre -2 à +3 points pour les régions de métropole.

Les Antilles et la Guyane sont les régions où la vie en couple est la moins répandue pour les deux sexes. A la Réunion, au contraire, les proportions d'hommes vivant en couple sont analogues à la moyenne métropolitaine entre 40-44 et 55-59 ans ; celles des femmes restent inférieures à la moyenne métropolitaine à tout âge, mais se rapprochent de celles d'Île-de-France avant 60 ans.

Cette propension relativement faible à résider en couple ne s'accompagne pas d'une forte proportion de la population habitant seule dans son logement. Dans les Dom, en particulier en Guyane et à la Réunion, la part des personnes vivant seules est plus faible qu'en métropole (Buisson et Daguët, 2012). En revanche, dans les Dom, 6,7 % des adultes de 30-59 ans sont « enfants d'une famille » en 2009 - ils vivent avec au moins un de leurs parents en étant eux-mêmes célibataires sans enfant au domicile contre 2,9 % en métropole. 25,4 % des femmes sont mères de famille monoparentale à ces âges contre 11,6 % en métropole.

Graphique III.1 - Part des personnes vivant en couple par sexe et âge en métropole ou dans les Dom en 2009

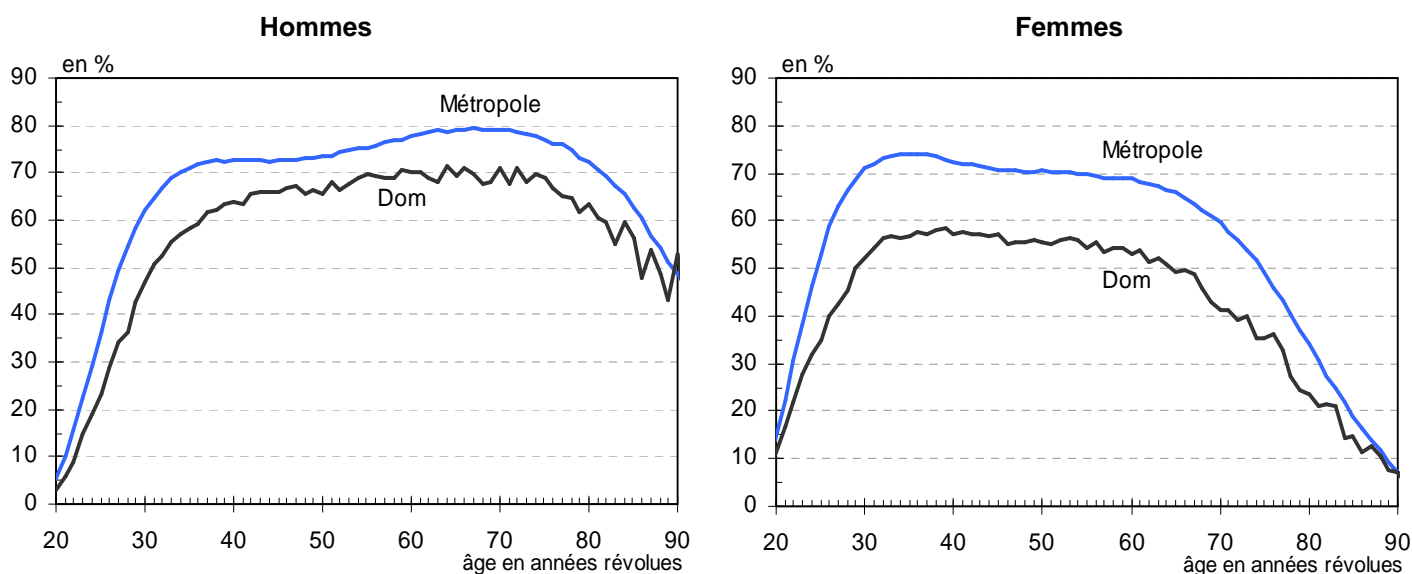

Lecture : en 2009, à 40 ans en âge révolu, 73 % des hommes qui résident en métropole et 64 % de ceux qui résident dans les Dom vivent en couple.

Données chiffrées : tableau III.2.

Champ : France, population totale.

Source : Insee, RP2009 exploitation complémentaire.

Cartes - Proportion comparative des personnes vivant en couple par sexe, grand groupe d'âges et région en 2009

30-59 ans

Hommes

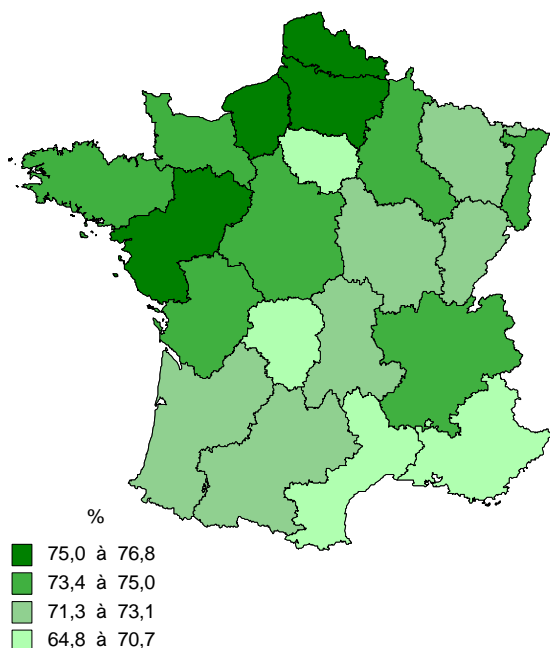

Femmes

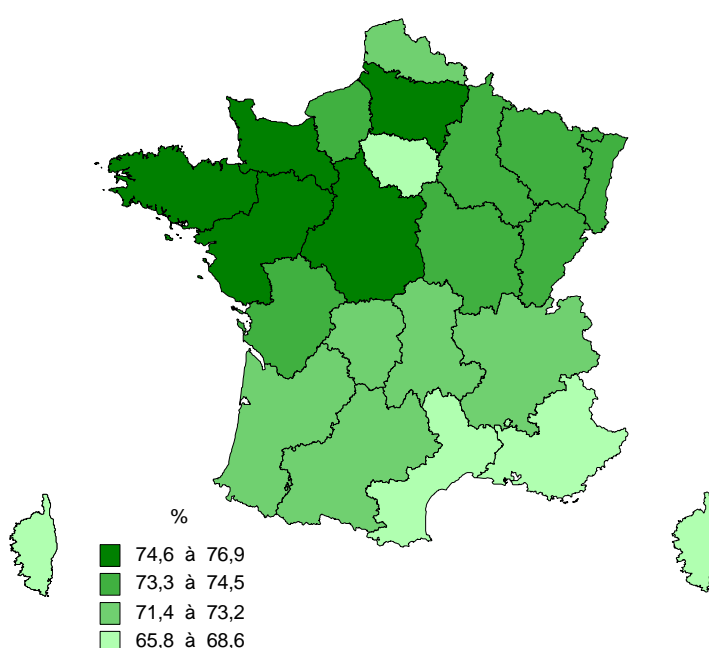

60-89 ans

Hommes

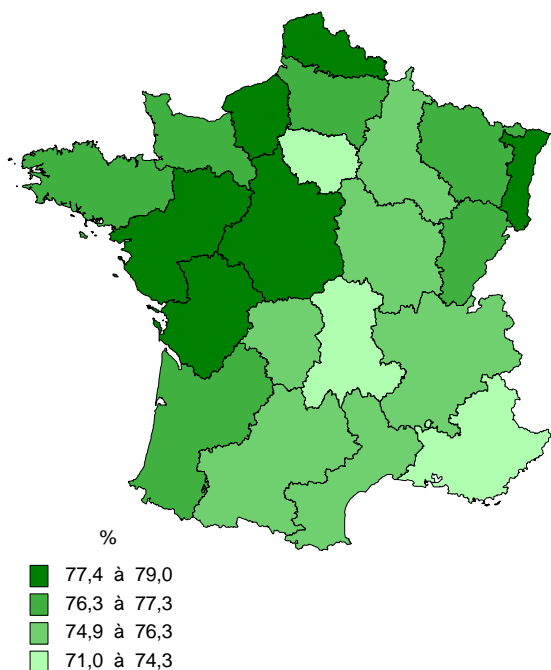

Femmes

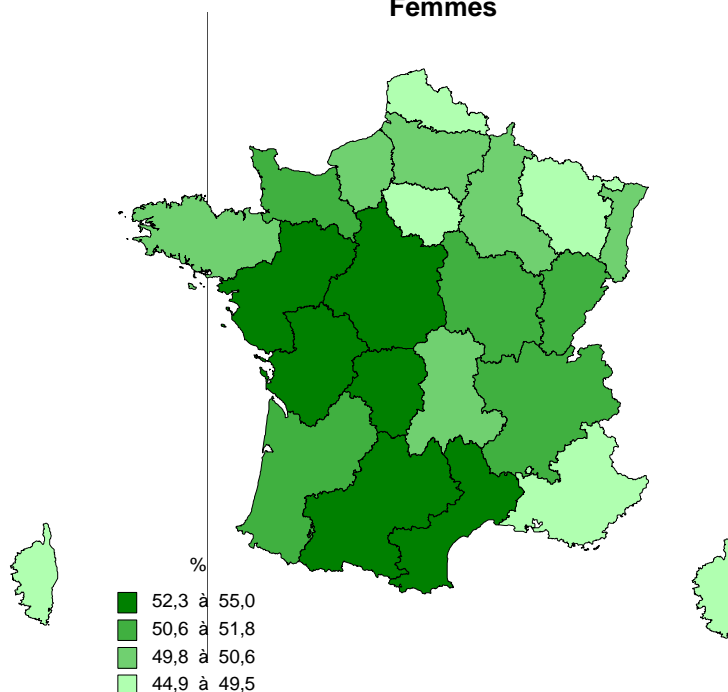

Lecture : en 2009, 70,6 % des hommes demeurant dans le Languedoc-Roussillon vivent en couple à 30-59 ans et 76,2 % à 60-89 ans (proportions comparatives).

Données chiffrées : tableau III.1.

Champ : France, population totale.

Source : Insee, RP2009 exploitation complémentaire.

Tableau III.1 - Proportion comparative des personnes vivant en couple par sexe, grand groupe d'âges et région en 2009

en %

Groupe d'âges	Île-de-France	Champag-Ardenne	Picardie	Haute-Normandie	Centre	Basse-Normandie	Bourgogne	Nord-Pas-de-Calais	Lorraine	Alsace	Franche-Comté	Pays de la Loire	Bretagne	Poitou-Charentes
Nombre de personnes vivant en couple, en milliers														
Ensemble	5 055	651	933	897	1 273	733	818	1 879	1 141	907	572	1 788	1 558	906
Proportion comparative de vie en couple (même structure par âge que la population métropolitaine), en %														
Hommes														
20-29 ans	25,9	35,8	36,0	37,9	36,3	37,2	35,7	35,2	31,8	33,1	34,2	38,9	34,4	37,5
30-59 ans	69,2	73,4	75,3	75,5	74,2	74,3	72,5	75,2	72,8	73,9	73,0	76,8	73,5	74,2
60-89 ans	73,5	76,3	77,0	78,4	77,5	77,2	75,5	77,4	76,6	77,7	76,4	79,0	76,7	78,0
Femmes														
20-29 ans	38,1	51,9	51,9	51,6	51,7	52,5	50,9	48,9	48,5	47,7	52,7	54,2	50,7	51,9
30-59 ans	65,8	73,3	74,9	74,1	74,6	75,2	73,7	72,5	73,3	74,5	74,2	76,9	74,7	74,5
60-89 ans	44,9	50,1	50,4	49,8	53,5	51,7	51,7	46,6	49,4	50,5	51,4	53,7	50,5	55,0
Ensemble														
20-29 ans	32,2	43,7	43,8	44,8	44,0	44,8	43,3	42,1	39,9	40,5	43,2	46,5	42,3	44,6
30-59 ans	67,5	73,4	75,1	74,8	74,4	74,8	73,1	73,8	73,1	74,2	73,6	76,8	74,1	74,4
60-89 ans	57,3	61,4	62,0	62,1	64,2	62,8	62,3	59,2	61,1	62,3	62,5	64,8	61,7	65,4

en %

Groupe d'âges	Aquitaine	Midi-Pyrénées	Limousin	Rhône-Alpes	Auvergne	Languedoc-Roussil.	Provence-Alpes-Côte d'Azur	Corse	Guadeloupe	Martinique	Guyane	La Réunion	Métropole	Dom	France (métropole et Dom)
Nombre de personnes vivant en couple, en milliers															
2 sexes	1 575	1 395	373	2 951	664	1 244	2 278	141	136	130	60	312	29 730	638	30 368
Proportion comparative de vie en couple (même structure par âge que la population métropolitaine), en %															
Hommes															
20-29 ans	32,8	32,1	34,1	33,4	33,0	31,4	29,1	23,2	13,9	12,5	22,4	27,1	32,3	21,4	32,0
30-59 ans	72,2	71,5	70,4	73,7	71,4	70,6	70,6	64,9	59,2	55,1	60,1	70,5	72,5	63,7	72,2
60-89 ans	76,3	75,2	74,9	76,0	73,7	76,2	74,2	71,1	66,0	63,5	59,5	70,8	76,0	66,7	75,8
Femmes															
20-29 ans	45,9	46,5	48,2	48,2	48,5	44,0	43,0	38,4	23,5	20,1	33,9	39,5	46,4	32,2	45,9
30-59 ans	71,4	71,8	72,7	72,7	73,2	68,5	67,5	66,7	50,8	47,6	54,1	63,7	71,4	56,0	70,9
60-89 ans	51,7	52,8	52,4	50,7	50,1	52,4	49,4	48,4	37,4	37,9	29,7	37,5	50,1	37,3	49,8
Ensemble															
20-29 ans	39,4	39,2	41,0	40,8	40,6	37,8	36,1	30,7	19,0	16,5	28,5	33,6	39,3	27,0	39,0
30-59 ans	71,8	71,6	71,6	73,2	72,3	69,5	69,0	65,8	54,7	51,0	57,2	67,0	71,9	59,7	71,6
60-89 ans	62,6	62,9	62,4	61,8	60,4	63,1	60,4	58,7	50,1	49,3	43,4	51,8	61,4	50,2	61,2

Lecture : en Aquitaine, 32,8 % des hommes de 20 à 29 ans vivent en couple en 2009, en considérant la proportion comparative de vie en couple.

Champ : France, population totale.

Source : RP 2009 exploitation complémentaire.

Tableau III.2 - Proportion de personnes vivant en couple selon le sexe, le groupe d'âges quinquennal et la région en 2009 (1/2)

Hommes

en %

Groupe d'âges	Île-de-France	Champag-Ardenne	Picardie	Haute-Normandie	Centre	Basse-Normandie	Bourgogne	Nord-Pas-de-Calais	Lorraine	Alsace	Franche-Comté	Pays de la Loire	Bretagne	Poitou-Charentes
15-19 ans	0,4	0,8	0,9	1,0	0,9	1,0	0,9	0,6	0,7	0,7	0,6	0,8	0,7	1,1
20-24 ans	0,0	19,9	19,1	21,1	19,7	20,8	19,6	17,7	15,7	16,8	18,1	21,3	17,9	21,1
25-29 ans	41,1	51,8	53,1	54,9	53,1	53,9	52,0	52,9	48,0	49,5	50,5	56,7	51,1	54,1
30-34 ans	61,2	68,7	70,0	71,1	70,0	69,9	68,6	70,2	66,1	66,9	69,2	72,1	68,5	69,6
35-39 ans	68,3	73,0	74,7	75,4	73,6	74,8	72,3	75,0	71,9	71,6	72,9	76,6	73,5	73,8
40-44 ans	70,0	73,4	75,8	75,8	74,0	73,4	72,8	75,2	72,9	73,5	73,1	76,2	73,6	73,6
45-49 ans	70,8	72,9	75,2	75,4	73,7	73,6	72,1	75,2	73,2	74,9	72,1	77,0	73,3	74,7
50-54 ans	71,6	75,3	76,9	76,4	75,7	75,4	74,0	76,5	75,0	76,7	74,7	78,1	74,9	75,5
55-59 ans	73,1	77,2	78,8	78,9	77,8	78,5	75,4	78,9	77,8	79,5	76,1	80,7	77,4	78,0
60-64 ans	74,7	79,2	80,5	81,4	80,2	79,4	78,6	81,0	79,7	81,7	79,3	82,6	79,6	80,9
65-69 ans	75,9	79,7	81,0	82,0	80,6	80,9	79,5	81,3	80,0	81,3	80,2	83,0	80,1	81,1
70-74 ans	75,4	78,6	79,9	81,5	79,9	79,8	77,2	79,9	79,5	80,6	78,1	82,0	79,4	79,7
75-79 ans	74,0	76,2	75,7	77,8	76,6	77,0	74,6	76,3	76,3	76,6	75,4	78,2	76,3	77,1
80-84 ans	69,3	68,3	68,4	69,3	70,5	70,9	67,7	68,7	67,8	68,8	68,4	69,4	69,2	71,4
85-89 ans	59,9	56,9	55,2	58,7	59,8	57,8	58,1	56,8	57,0	54,2	59,9	57,1	56,2	61,3

en %

Groupe d'âges	Aquitaine	Midi-Pyrénées	Limousin	Rhône-Alpes	Auvergne	Lang-Roussil.	Provence-Alpes-Côte d'Azur	Corse	Guadeloupe	Martinique	Guyane	La Réunion	Métropole	Dom	France (métropole et Dom)
15-19 ans	0,8	0,9	1,0	0,6	0,9	0,8	0,6	0,7	0,3	0,2	1,1	0,6	0,7	0,5	0,7
20-24 ans	17,4	17,3	19,0	16,8	17,7	16,4	13,6	11,6	5,0	4,3	13,1	13,2	16,4	9,9	16,2
25-29 ans	48,5	47,2	49,5	50,1	48,5	46,7	44,8	35,0	22,8	20,8	31,9	41,2	48,4	33,0	48,0
30-34 ans	66,8	65,8	64,8	69,1	66,6	65,0	64,4	53,7	43,7	41,0	47,5	61,5	66,6	52,5	66,2
35-39 ans	72,0	71,4	70,6	73,8	71,4	70,1	70,2	63,5	55,5	51,9	54,9	69,2	72,0	61,1	71,7
40-44 ans	72,1	71,3	69,5	74,1	70,7	70,6	70,7	66,9	61,0	56,0	59,9	71,6	72,6	64,9	72,4
45-49 ans	72,2	71,7	70,9	73,7	71,5	70,8	71,2	66,9	63,0	57,5	63,9	72,9	72,9	66,3	72,7
50-54 ans	73,5	73,0	72,2	74,7	72,7	72,5	72,4	67,9	64,5	60,4	66,2	72,6	74,2	67,2	74,0
55-59 ans	76,3	75,3	74,3	76,4	75,0	74,6	74,3	69,6	66,9	63,2	67,8	74,8	76,3	69,5	76,2
60-64 ans	78,7	77,3	77,1	78,6	76,9	77,6	75,5	72,1	67,6	65,5	67,3	74,4	78,4	69,8	78,2
65-69 ans	79,2	79,4	78,4	79,5	77,4	78,9	75,7	75,1	66,5	67,0	63,5	73,3	79,1	69,2	78,9
70-74 ans	78,8	77,6	78,2	78,7	76,6	79,2	76,7	73,8	70,6	65,3	60,1	73,5	78,5	69,5	78,3
75-79 ans	75,7	74,2	73,1	75,1	72,0	76,3	75,0	70,8	66,4	63,2	53,8	68,5	75,5	65,5	75,4
80-84 ans	69,9	68,3	68,2	69,1	66,0	71,1	70,3	64,2	60,5	57,7	46,8	63,2	69,3	59,8	69,1
85-89 ans	60,1	57,0	58,6	55,5	54,4	59,7	60,0	56,6	51,4	46,6	43,6	55,7	58,2	50,5	58,1

Lecture : en 2009, parmi les hommes résidant en Île-de-France âgés de 30-34 ans en âge révolu, 61,2 % vivent en couple.

Note : pour une région donnée, pour un groupe d'âges quinquennal donné, la proportion de personnes vivant en couple est calculée comme le rapport entre l'effectif d'hommes ou de femmes de ce groupe d'âges vivant en couple et la population masculine ou féminine correspondante.

Champ : France, population totale.

Source : RP2009 exploitation complémentaire.

Tableau III.2 - Proportion de personnes vivant en couple selon le sexe, le groupe d'âges quinquennal et la région en 2009 (2/2)

Femmes

en %

Groupe d'âges	Île-de-France	Champag-Ardenne	Picardie	Haute-Normandie	Centre	Basse-Normandie	Bourgogne	Nord-Pas-de-Calais	Lorraine	Alsace	Franche-Comté	Pays de la Loire	Bretagne	Poitou-Charentes
15-19 ans	1,4	3,7	3,3	3,5	3,2	3,3	3,4	3,0	2,9	2,7	3,2	2,9	2,5	3,5
20-24 ans	16,7	37,1	36,3	36,4	36,1	37,6	35,4	32,6	32,6	31,7	37,2	37,0	33,4	37,3
25-29 ans	53,8	66,6	67,3	66,5	67,0	67,1	66,1	65,0	64,2	63,5	67,9	71,2	67,7	66,2
30-34 ans	66,9	75,0	76,1	75,2	76,1	76,7	74,8	73,8	74,2	73,7	77,0	78,8	77,7	75,3
35-39 ans	69,1	74,8	76,4	76,5	76,3	77,2	75,9	74,8	74,4	75,0	76,7	78,9	77,2	75,8
40-44 ans	67,6	73,9	75,1	74,4	74,4	75,7	73,9	72,7	73,7	74,2	73,7	76,9	74,7	74,4
45-49 ans	65,4	72,2	74,8	73,3	73,5	74,7	72,9	72,0	73,0	74,8	73,2	76,4	73,5	73,1
50-54 ans	63,9	73,1	74,1	73,3	74,0	74,0	72,5	71,6	72,6	74,6	73,1	75,6	72,9	74,4
55-59 ans	61,9	71,0	72,7	71,9	73,6	73,2	72,3	70,1	72,0	74,4	71,9	74,6	72,3	74,0
60-64 ans	59,8	69,7	70,5	69,4	71,7	71,5	70,6	66,8	69,2	71,0	70,1	73,1	70,7	72,6
65-69 ans	56,0	64,3	64,1	63,6	67,0	66,2	65,7	60,3	64,1	66,2	65,4	68,4	66,2	69,4
70-74 ans	49,4	55,4	54,9	54,0	58,6	58,0	57,7	50,7	55,3	56,4	55,8	59,9	56,2	61,0
75-79 ans	39,4	41,9	42,3	41,6	47,2	42,8	44,2	37,5	41,0	42,0	45,1	46,7	42,0	49,1
80-84 ans	26,8	27,1	27,5	27,7	31,6	28,6	28,6	23,9	25,3	25,1	28,5	29,3	25,8	32,3
85-89 ans	15,5	13,1	15,0	14,8	16,9	14,3	15,3	12,9	12,2	12,4	15,3	14,5	12,4	17,0

en %

Groupe d'âges	Aquitaine	Midi-Pyrénées	Limousin	Rhône-Alpes	Auvergne	Lang-Roussil.	Provence-Alpes-Côte d'Azur	Corse	Guadeloupe	Martinique	Guyane	La Réunion	Métropole	Dom	France (métropole et Dom)
15-19 ans	2,8	2,9	3,6	2,4	3,3	3,1	2,3	3,0	1,2	0,8	4,4	3,3	2,6	2,5	2,6
20-24 ans	30,0	30,6	33,2	31,4	32,1	29,2	26,9	25,0	13,2	10,7	27,2	27,4	30,5	21,6	30,2
25-29 ans	61,7	62,2	62,9	64,8	64,6	58,5	58,8	51,7	33,7	29,4	40,5	51,5	62,0	42,6	61,4
30-34 ans	73,7	73,6	73,7	75,5	75,1	70,3	69,9	65,5	49,2	43,9	51,8	63,9	72,8	55,3	72,3
35-39 ans	73,3	74,1	74,1	75,6	75,6	70,0	70,3	68,8	51,5	48,1	55,3	66,3	73,7	57,6	73,1
40-44 ans	71,4	72,3	72,2	73,0	73,0	67,9	67,8	66,4	51,1	48,3	57,3	64,8	71,8	57,2	71,3
45-49 ans	70,6	70,5	72,2	70,9	72,2	67,6	66,3	66,1	50,7	47,1	54,2	64,1	70,6	55,8	70,1
50-54 ans	70,1	70,2	72,3	71,2	72,4	67,5	65,8	66,5	52,1	47,9	54,2	62,8	70,3	55,7	69,9
55-59 ans	69,6	70,0	72,0	69,8	70,8	67,8	65,4	67,1	50,3	49,8	51,8	60,3	69,3	54,3	68,9
60-64 ans	69,2	69,7	71,1	68,7	69,9	67,7	64,7	66,4	51,4	51,5	43,7	54,9	67,8	52,3	67,5
65-69 ans	65,5	66,2	66,7	64,4	64,6	65,1	61,8	62,7	46,9	48,1	32,5	49,2	63,6	47,4	63,2
70-74 ans	58,1	60,4	59,1	56,7	54,9	59,5	55,3	54,7	39,8	39,6	30,7	40,1	55,8	39,4	55,4
75-79 ans	45,2	47,0	44,4	43,6	42,7	47,7	44,1	40,6	32,0	32,5	27,1	30,9	43,3	31,5	43,1
80-84 ans	29,2	30,3	29,2	28,0	26,1	31,3	29,2	24,9	21,3	23,8	17,2	16,9	28,1	20,5	28,0
85-89 ans	15,7	15,4	15,1	14,9	13,0	16,2	16,1	14,2	13,9	12,5	10,6	9,3	14,9	11,8	14,8

PARTIE IV - PROPORTION DE PERSONNES VIVANT EN COUPLE SELON LE DERNIER DIPLÔME OBTENU

IV-A : Précautions d'utilisation et d'interprétation

1) Regroupements des niveaux de diplômes

Les résultats du recensement font référence au diplôme de niveau le plus élevé que les individus ont déclaré posséder. Le bulletin individuel (BI) des enquêtes annuelles de recensement³² contient la question « Quel(s) diplôme(s) avez-vous ? ». Onze catégories sont proposées :

- pas de scolarité,
- aucun diplôme mais scolarité jusqu'en école primaire ou au collège,
- aucun diplôme mais scolarité au-delà du collège,
- CEP (certificat d'études primaires)³³,
- BEPC, brevet élémentaire, brevet des collèges,
- CAP, brevet de compagnon,
- BEP,
- baccalauréat général, brevet supérieur,
- baccalauréat technologique ou professionnel, brevet professionnel ou de technicien, BEA, BEC, BEI, BEH, capacité en droit,
- diplôme de 1er cycle universitaire, BTS, DUT, diplôme des professions sociales ou de la santé, d'infirmier(ère),
- diplôme de 2e ou 3e cycle universitaire (y compris médecine, pharmacie, dentaire), diplôme d'ingénieur, d'une grande école, doctorat, etc.

Nous publions des proportions d'hommes et de femmes vivant en couple pour les onze postes par groupe d'âges quinquennal. Cependant, afin d'obtenir une vue synthétique des comportements, effectuer des regroupements est parfois nécessaire. Un regroupement en six postes est apparu judicieux, au vu des niveaux des taux de vie en couple, de leur évolution et de la part des titulaires de chaque diplôme au sein des différentes générations. Ce regroupement distingue trois catégories de non-bacheliers, qui rassemblent chacune 17 à 30 % de la population entre 50 et 70 ans (la part de ceux qui ont au plus le BEPC est inférieure dans les générations plus récentes).

- aucun diplôme,
- CEP ou BEPC (ou équivalent),
- CAP ou BEP,
- baccalauréat,
- diplôme de 1er cycle de l'enseignement supérieur,
- diplôme de 2e ou de 3e cycle de l'enseignement supérieur.

On a maintenu la distinction de deux catégories au sein des diplômés du supérieur car leurs effectifs sont devenus imposants aux âges actifs. En 2009, avant 35 ans, un cinquième de la population possède un diplôme du 1er cycle du supérieur, un cinquième également possède un diplôme des 2e ou 3e cycles. Pour les femmes, les comportements de conjugalité diffèrent encore entre les titulaires d'un 1er cycle et les plus diplômées avant 65 ans, ce qui n'est pas le cas pour les hommes.

Nous utilisons cinq postes, quelquefois quatre, pour réaliser les graphiques et limiter ainsi le nombre des courbes : nous rassemblons les individus qui possèdent au moins un diplôme (du CEP au BEP) ; éventuellement, nous rassemblons tous les diplômés de l'enseignement supérieur. Nous classons les titulaires d'un CEP avec les autres diplômés non bacheliers car, à 50 ans ou plus, leurs taux de vie en

³² Les bulletins individuels des recensements généraux demandaient également de préciser le (ou les) diplôme(s) possédé(s). Le BI de 1999 contient, pour la première fois, la modalité « Aucun diplôme ». Il contient aussi une question sur le niveau d'études atteint (quatre réponses possibles : école primaire ; collège, CAP, BEP ; seconde, première ou terminale ; études supérieures), qui ne prévoit pas le cas où le recensé n'a pas été scolarisé. L'exploitation ayant réparti les non-réponses parmi ces quatre catégories, il n'est donc pas possible d'estimer pour 1999 les effectifs des personnes sans diplôme qui n'auraient suivi aucune scolarité.

³³ Le certificat d'études primaires (CEP) a été officiellement supprimé par décret le 28 août 1989, applicable dès 1991. Il a été remplacé par un certificat de formation générale (CFG).

couple sont comparables à ceux des titulaires d'un CAP ou d'un BEP pour les femmes, et sont dans la moyenne pour les hommes. Pour les moins de 45 ans (surtout les hommes), les titulaires du seul CEP vivent en couple dans des proportions sensiblement inférieures, mais leur part dans la population a fortement diminué. Il nous a semblé préférable de tenir compte de la situation des CEP aux âges où ils pèsent le plus en les joignant aux BEPC, voire aux CAP et BEP.

2) Comparaisons dans le temps et entre âges différents

Il faut être prudent pour comparer les proportions de personnes vivant en couple par diplôme ou groupe social aux divers âges et aux diverses périodes. En effet, avec la généralisation des études secondaires depuis trente ans, les caractéristiques sociologiques des adultes selon le diplôme ont évolué et ne sont pas directement comparables au fil des générations. En 2009, d'après le recensement, 38 % des hommes et 49 % des femmes âgés de 25-29 ans sont diplômés de l'enseignement supérieur, contre respectivement 21 % et 20 % à 55-59 ans (*tableau IV.1*). Les femmes sont donc devenues plus diplômées que les hommes. Parmi les femmes d'au moins 55 ans et les hommes d'au moins 70 ans, avoir un simple certificat d'études est la situation la plus fréquente. En revanche, les titulaires d'un CEP constituent une catégorie de diplômés marginale avant 50 ans. En 2009, entre 25 et 35 ans (et plus largement entre 25 et 60 ans), trois personnes ayant au plus le CEP (ou plutôt le CFG ou un diplôme équivalent étranger) sur dix sont des immigrés alors que ceux-ci constituent un dixième de la population dans cette tranche d'âges (*encadré 1*).

Tableau IV.1 - Répartition de la population par sexe, groupe d'âges et diplôme en 2009

Age en années révolues	Total	Total	Pas de scolarité	Aucun dipl. scolar. prim. collège	Aucun dipl. scolar. au delà collège	Certificat d'études primaires	BEPC, brevet	CAP, brevet de compagnon	BEP	Bac général, brevet supérieur	Bac techno. ou professionnel	Diplôme univ. 1er cycle	Diplôme univ. 2e ou 3e cycle
	Effectifs en milliers	Part dans l'ensemble de la population de chaque groupe d'âges, en %											
Hommes													
20-24 ans	1 943	100	0,7	5,5	5,3	0,4	5,4	10,6	12,6	16,2	17,6	15,7	10,1
25-29 ans	1 916	100	0,8	5,7	5,1	0,4	4,0	10,3	12,7	7,4	15,2	17,0	21,3
30-34 ans	1 943	100	1,0	6,3	5,0	0,5	3,4	10,9	12,2	7,7	14,0	17,5	21,6
35-39 ans	2 166	100	1,0	8,1	5,5	0,7	3,4	16,8	12,3	7,2	10,6	15,4	18,8
40-44 ans	2 168	100	1,2	9,5	5,9	1,2	4,1	23,5	13,0	6,8	7,6	12,2	15,1
45-49 ans	2 129	100	1,4	10,6	5,3	2,7	5,8	25,1	12,0	7,0	6,7	10,1	13,3
50-54 ans	2 033	100	1,5	11,0	3,7	7,0	6,5	25,0	9,7	7,3	6,4	9,0	12,8
55-59 ans	2 016	100	1,9	11,4	2,4	11,8	6,0	25,8	6,5	6,9	6,3	7,9	13,1
60-64 ans	1 738	100	2,7	12,3	2,1	14,9	5,9	24,2	4,6	6,4	6,4	6,7	13,7
65-69 ans	1 208	100	3,8	14,8	2,2	19,1	5,4	22,1	3,8	6,2	5,9	4,8	12,0
70-74 ans	1 036	100	3,7	19,4	2,4	23,7	5,4	19,3	3,3	5,5	4,8	3,1	9,3
Femmes													
20-24 ans	1 929	100	0,6	4,0	3,8	0,3	4,5	5,5	10,7	19,9	16,0	20,2	14,6
25-29 ans	1 956	100	0,8	4,7	3,8	0,3	3,4	5,1	10,3	8,6	13,5	23,5	25,8
30-34 ans	1 968	100	1,0	6,0	3,9	0,5	3,3	5,9	10,1	9,2	12,0	22,9	25,2
35-39 ans	2 186	100	1,1	7,8	4,7	0,8	3,7	10,1	12,1	9,6	9,6	19,8	20,7
40-44 ans	2 215	100	1,4	9,2	5,3	1,4	5,5	13,9	14,0	10,3	7,5	16,9	14,5
45-49 ans	2 204	100	1,9	10,9	5,2	3,4	8,3	13,9	12,6	11,2	6,5	14,7	11,3
50-54 ans	2 138	100	2,3	11,5	3,8	10,0	9,3	13,6	10,3	10,9	5,3	13,0	9,9
55-59 ans	2 125	100	2,4	11,8	2,3	17,5	8,7	15,2	7,2	9,9	4,7	10,7	9,5
60-64 ans	1 836	100	2,3	12,7	2,2	22,0	9,5	14,6	5,6	9,6	4,2	8,8	8,6
65-69 ans	1 342	100	3,0	16,4	2,4	27,4	9,1	12,3	4,7	9,0	3,2	6,3	6,2
70-74 ans	1 350	100	3,0	22,4	2,7	31,5	9,0	10,1	3,7	7,1	2,2	4,3	3,9

Lecture : 1 943 000 hommes âgés de 20 à 24 ans résident en France métropolitaine au recensement de 2009. Pour 10,1 % d'entre eux, le diplôme obtenu le plus élevé est un diplôme de l'enseignement supérieur. Une partie des jeunes de 20 à 24 ans n'ont pas terminé leurs études, ce qui explique que la part des diplômés du supérieur âgés de 25 à 29 ans, soit le double de la leur.

Champ : France métropolitaine, population totale.

Source : Insee, RP2009 exploitation complémentaire.

IV-B : Proportion de personnes vivant en couple selon le diplôme : résultats

1) En 2009, les diplômées du supérieur sont les femmes vivant le plus souvent en couple entre 30 et 39 ans, le moins souvent après 50 ans

En 2009, pour les femmes, la gradation des taux de vie en couple selon le dernier diplôme obtenu présente un retournement au début de la quarantaine.

Entre 30 et 39 ans, les femmes tendent à vivre d'autant plus souvent en couple qu'elles sont plus diplômées (tableaux IV.5, IV.6 et IV.8). Toutefois, les écarts entre diplômées sont faibles pour celles qui possèdent au moins un CAP : les trois quarts d'entre elles mènent une vie conjugale.

Après 45 ans au contraire, les titulaires d'un CEP, BEPC, CAP ou BEP sont les femmes ayant le plus souvent un conjoint. Les autres vivent d'autant moins en couple que leur niveau d'études est élevé : à 55 ans, 73 % des femmes qui ont un diplôme inférieur au baccalauréat résident en couple, 69 % de celles qui ont juste le bac, 66 % de celles qui ont plus que le bac³⁴.

Graphique IV.1 - Proportion de femmes vivant en couple selon l'âge et le diplôme

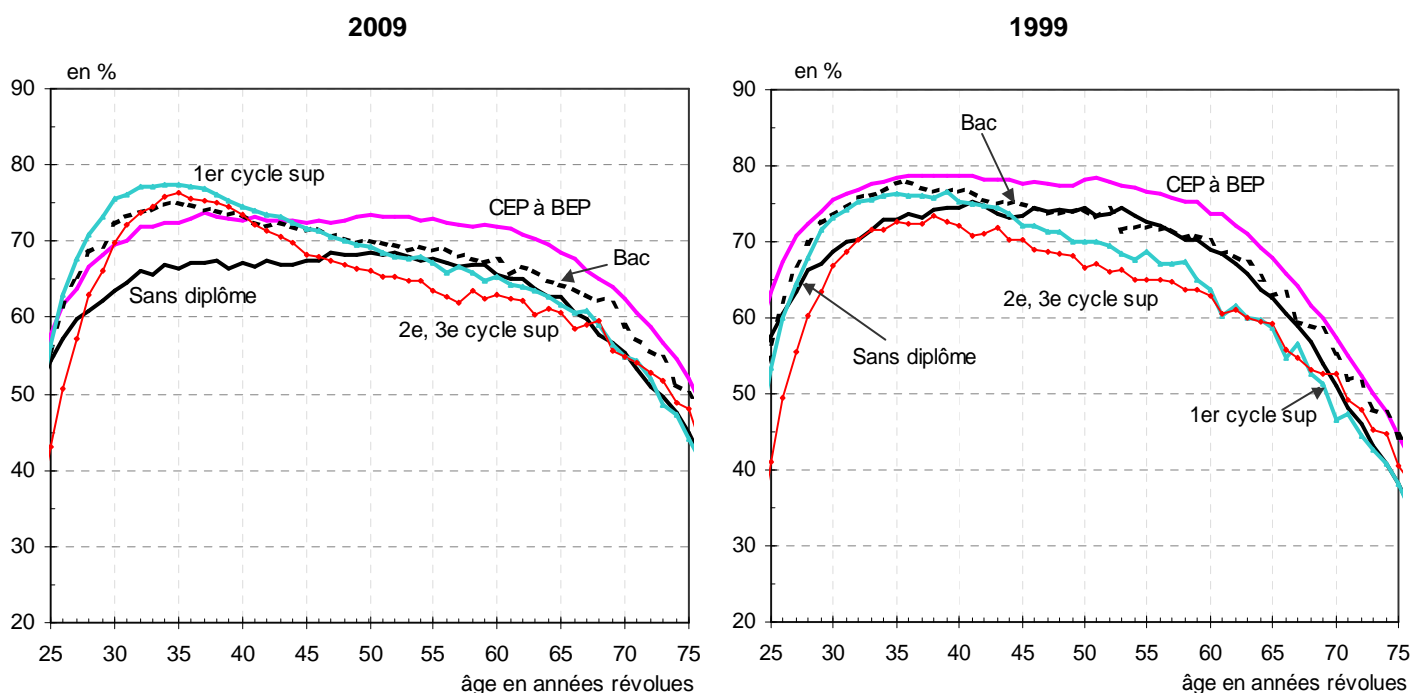

Lecture : en 2009, parmi les femmes âgées de 40 ans, 67 % de celles qui n'ont aucun diplôme vivent en couple.

Données chiffrées : tableau IV.8.

Champ : France métropolitaine, population totale.

Source : Insee, RP1999 et RP2009 exploitations complémentaires.

³⁴ Des nuances peuvent être apportées en considérant les diplômes détaillés. Les titulaires d'un premier cycle de l'enseignement supérieur sont les femmes qui vivent le plus souvent en couple entre 28 et 40 ans en 2009 (jusqu'à 77 % entre 32 et 37 ans) ; à certains âges cependant, elles sont à égalité avec celles qui ont un bac technologique ou professionnel. A l'opposé, les femmes sans diplôme et celles n'ayant que le CEP décrochent de la moyenne à ces âges : dans la trentaine, 66 % seulement des unes comme des autres vivent avec un conjoint. Alors qu'ils se situent au-dessus de la moyenne entre 32 et 39 ans, les taux de vie en couple des titulaires d'un deuxième cycle du supérieur sont constamment les plus bas entre 45 et 70 ans, avec ceux des femmes n'ayant suivi aucune scolarité (encadré 1).

2) Mutation progressive des comportements selon le diplôme pour les femmes nées entre 1935 et 1965

En dix ans, la hiérarchie des taux de vie en couple a été bouleversée chez les femmes trentenaires et s'est presque inversée, non diplômées mises à part.

En 2009, les taux de vie en couple selon le niveau de diplôme apparaissent assez homogènes entre 30 et 42 ans pour les femmes ayant au moins un CAP. Il s'agit d'une situation inédite mise en œuvre par les générations nées après 1965, et plus particulièrement après 1970. Pour celles nées au début des années 1960, les divergences selon le niveau d'études, qui caractérisaient traditionnellement les comportements féminins face à la conjugalité, étaient déjà amenuisées. En l'espace d'une dizaine de générations, nées au cours des années 1960, ces divergences ont disparu. D'où le contraste qui marque la gradation des taux de vie en couple des femmes selon leur diplôme avant et après 42 ans. Sur le long terme, les plus diplômées ont peu modifié leurs comportements ; par contre, les moins diplômées présentent davantage de réticences à l'égard de la vie conjugale.

En 1999, les divergences subsistaient. Chez les trentenaires - nées entre 1959 et 1969 - les diplômées du 1er cycle de l'enseignement supérieur vivaient presque aussi souvent en couple que les femmes ayant seulement le bac (0,7 point de différence en moyenne à 30-39 ans). Les diplômées du 2e cycle du supérieur restaient les moins concernées par la conjugalité, mais les sans diplôme les talonnaient. Quant à l'écart entre les taux de vie en couple le plus élevé et le plus bas, il montait à 10 points dans la cinquantaine.

De 1999 à 2009, c'est pour les sans diplôme et les peu diplômées que la proportion de femmes vivant en couple a le plus reculé entre 30 et 55 ans : -7 à -11 % à chaque âge pour les sans diplôme et les femmes de niveau CEP ou BEPC, -5 à -7 % pour les titulaires d'un CAP ou BEP, -2 à -6% pour les titulaires du seul baccalauréat (tableaux IV.7 et IV.9). Les diplômées du supérieur (premier comme deuxième cycle) se singularisent : leur propension à vivre en couple augmente avant 40 ans et ne recule que faiblement entre 40 et 60 ans. En conséquence de ces évolutions, la gradation s'est inversée entre 1999 et 2009 chez les trentenaires, et l'amplitude entre les proportions s'est légèrement resserrée après 45 ans.

Graphique IV.2 - Évolution de la part des femmes vivant en couple entre 1999 et 2009 selon le groupe d'âges et le diplôme

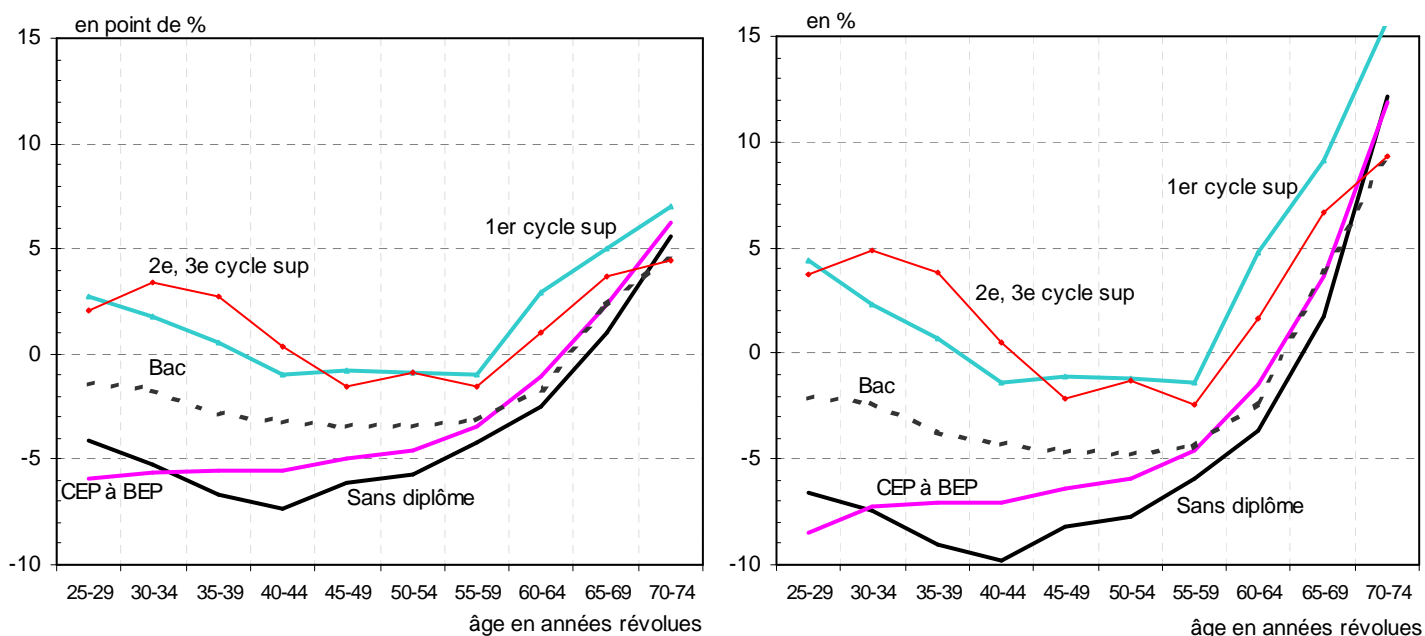

Lecture : en 2009, la part des femmes de 35-39 ans diplômées d'un 2e ou 3e cycle de l'enseignement supérieur et vivant en couple a augmenté de 3 points (et 4 %) par rapport à ce qu'elle était en 1999.

Note : proportions par groupe d'âges quinquennal standardisées (moyennes arithmétiques des proportions par âge détaillé).

Données chiffrées : tableau IV.7.

Champ : France métropolitaine, population totale.

Source : Insee, RP1999 et RP2009 exploitations complémentaires.

Encadré 1 - La fréquence de la vie en couple des personnes sans diplôme varie selon la durée de la scolarité et l'origine (immigrée / non immigrée)

En 2009, une personne âgée de 25-29 ans sur dix ne possède aucun diplôme. C'est le cas d'une personne sur six âgée de 55-59 ans. La plupart des « sans diplôme » ont suivi une scolarité. Ceux qui ont déclaré n'être jamais allés à l'école sont peu nombreux et leurs effectifs se réduisent au fil des générations : près de 20 000 vers 60 ans, 10 000 vers 40 ans (soit respectivement 2,3 % et 1,2 % de la population à ces âges).

Les personnes qui n'ont jamais fréquenté l'école comptent la plus forte proportion d'exclus de la conjugalité, en particulier les hommes. Ce constat est moins vrai pour les femmes : celles qui n'ont pas suivi de scolarité vivent plus souvent avec un conjoint que la moyenne avant 24 ans et davantage que les plus diplômées dans la cinquantaine. Parallèlement, les taux de vie en couple des hommes de moins de 50 ans qui ont fréquenté le lycée et ceux des femmes de 50 ans ou plus qui ont suivi quelques années de scolarité se distinguent peu de la moyenne.

Les sans diplôme comptent une forte proportion d'immigrés (personnes nées étrangères à l'étranger) : alors que 11 % de la population est immigrée à 25-59 ans³⁵, c'est le cas de plus d'un quart des sans diplôme - et même des deux tiers des personnes n'ayant pas suivi de scolarité. Les hommes et femmes immigrés vivent un peu plus souvent en couple que les non immigrés (respectivement 72 % et 69 % en moyenne à 25-59 ans, sexes réunis). Ils vivent plus souvent en couple s'ils n'ont aucun diplôme (*tableau IV.2*) : 74 %. C'est le contraire chez les non immigrés : 60 %, et même 23 % seulement de ceux qui n'ont pas suivi de scolarité).

Tableau IV.2 - Part de la population de 25-59 ans vivant en couple selon l'origine, immigrée ou non, et le diplôme, en 2009

Sexe et origine	Sans diplôme	Pas de scolarité	Aucun dipl., soc. primaire ou collège	Aucun dipl., scolarité au delà collège	Certificat d'études primaires	BEPC, brevet	CAP, brevet compagnon	BEP	Bac général, brevet sup.	Bac techno. ou profes.	Diplôme univ. 1er cycle	Dipl. univ. 2e ou 3e cycle	Ensemble
Les deux sexes													
Effectif (milliers)	4 329	417	2 618	1 238	1 227	1 585	4 508	3 239	2 509	2 591	4 368	4 806	29 162
Part d'immigrés (%)	28,1	66,0	26,1	19,9	8,5	8,6	6,5	6,1	13,2	6,7	7,1	12,2	11,5
Proportion vivant en couple (%)													
Les deux sexes													
Ensemble	63,8	52,9	63,3	67,3	63,5	67,6	70,8	71,8	67,4	72,5	71,3	69,6	69,5
Immigrés	74,0	70,5	75,3	73,5	71,4	70,3	72,8	71,7	71,0	71,6	70,2	68,4	71,6
Non immigrés	59,8	22,9	58,7	65,6	60,6	67,2	70,7	71,8	66,8	72,5	71,4	69,8	69,3
Hommes													
Ensemble	62,0	44,1	61,0	67,6	58,6	66,1	70,7	71,6	66,0	72,6	71,7	71,0	69,0
Immigrés	72,1	63,2	74,1	73,3	67,6	69,0	72,5	72,0	69,8	71,5	69,6	67,1	70,3
Non immigrés	58,4	19,7	56,4	66,1	56,1	65,8	70,6	71,5	65,3	72,7	71,8	71,5	68,8
Femmes													
Ensemble	66,0	60,4	65,9	67,3	68,5	69,3	71,2	72,3	68,7	72,2	71,2	67,4	70,1
Immigrées	75,7	75,4	76,3	73,6	74,2	71,3	72,8	71,4	71,7	71,2	70,5	68,7	72,6
Non immigrées	61,6	26,7	61,3	65,4	65,6	68,9	71,1	72,4	68,2	72,3	71,2	67,2	69,7

Lecture : en 2009, 2 618 000 individus âgés de 25 à 59 ans en âge révolu et résidant en France métropolitaine n'ont aucun diplôme tout en étant allés à l'école primaire, voire au collège ; 26,1 % d'entre deux sont immigrés (nés étrangers à l'étranger). Parmi les hommes faisant partie de ces 2 618 000 individus, 61,0 % vivent en couple (74,1 % des immigrés et 56,4 % des non immigrés).

Note : ces proportions sont standardisées selon l'âge (à partir des groupes d'âges quinquennaux).

Champ : France métropolitaine, population totale.

Source : Insee, RP2009 exploitation complémentaire.

³⁵ Dans ce paragraphe, les proportions des 25-59 ans sont standardisées selon l'âge (moyennes arithmétiques des proportions par groupe d'âges quinquennal). Les proportions non standardisées sont en fait analogues, sauf la part des non immigrés vivant en couple à 25-59 ans sans diplôme (61 %) et sans diplôme et n'ayant jamais été scolarisés (24 %).

3) Évolution du célibat à 35 ans selon le diplôme : années 1952 à 2009

Au début des années 1980, la plupart des personnes vivant en couple étaient mariées, même avant 30 ans. Aussi peut-on utiliser les taux de célibat pour approcher l'évolution de la part des femmes vivant en couple par diplôme à 35 ans. Pour les générations féminines nées entre 1917 et 1954, qui ont eu 35 ans entre 1952 et 1989, un niveau de diplôme plus élevé est associé à un célibat plus fréquent. Ainsi, les titulaires d'un simple CEP et les titulaires d'un 2e ou 3e cycle du supérieur sont les femmes qui ont respectivement le plus et le moins souvent convolé avant cet âge (Maréchal, 1997). Celles qui possèdent un BEPC, un CAP ou un BEP, comme les sans diplôme, se sont mariées dans des proportions proches de la moyenne.

Entre 1952 et 1989, la propension au mariage des diplômées de l'enseignement supérieur s'est accrue. Par suite, leurs taux de célibat à 35 ans se sont rapprochés de ceux des peu diplômées : 17 points les séparaient encore dans les années 1960, 12 points dans les années 1980 (femmes nées de 1945 à 1954). Parallèlement, dans la décennie 1980, les femmes sans aucun diplôme ont commencé à trouver moins souvent un époux que les diplômées non bachelières.

**Tableau IV.3 - Proportion de femmes célibataires à 35 ans selon le diplôme (taux de célibat à 35 ans)
Génération 1917 à 1973 - Années 1952 à 2009**

Année de naissance	Année des 35 ans	Dernier diplôme obtenu							en%
		Ensemble	Sans dipl.	CEP à BEP	Bac	>Bac	Bac +2	>Bac +2	
1917-1924	1952-1959	10,6	10,0	9,6	15,7	26,0	26,7	24,6	
1925-1934	1960-1969	9,4	8,2	8,5	14,8	24,9	23,7	26,8	
1935-1944	1970-1979	8,2	7,4	6,4	11,6	18,7	17,5	20,1	
1945-1954	1980-1989	11,3	11,5	8,4	12,6	20,3	17,9	23,0	
1955	1990	16,8	17,6	12,7	18,5	26,5	23,8	30,6	
1964	1999	31,0	32,2	28,1	29,1	35,4	33,2	38,2	
1974	2009	42,8	42,2	42,8	42,1	43,2	41,6	44,7	

Lecture : parmi les femmes nées de 1925 à 1934, 24,9 % des diplômées de l'enseignement supérieur étaient légalement célibataires à 35 ans (années de 1960 à 1969).

Note : proportion par génération.

Champ : France métropolitaine, population féminine des ménages.

Source : Insee,

- femmes nées de 1917 à 1924 : Desplanques, 1987 (d'après l'Enquête famille de 1982),
- femmes nées de 1925 à 1954 : Chevalier, 1997 (d'après l'Enquête famille de 1990),
- femmes nées en 1955 : RP1990 sondage au 1/4,
- femmes nées en 1964 ou en 1974 : RP1999 et RP 2009 exploitations complémentaires,

**Tableau IV.4 - Proportion de femmes ne vivant pas en couple à 35 ans selon le diplôme
Génération 1955 à 1973 - Années 1990, 1999 et 2009**

Année de naissance	Année des 35 ans	Dernier diplôme obtenu							en%
		Ensemble	Sans dip	CEP à BEP	Bac	> Bac	Bac+2	> Bac+2	
1955	1990	19,1	21,8	16,0	19,8	24,1	22,5	26,6	
1964	1999	24,0	27,0	22,0	23,2	25,8	23,9	28,3	
1974	2009	26,1	33,8	28,2	25,3	23,6	22,5	24,7	

Lecture : au recensement de 2009, parmi les femmes nées en 1974, donc âgées de 35 ans 33,8 % de celles qui n'ont aucun diplôme ne vivent pas en couple.

Note : proportion par génération.

Champ : France métropolitaine, population totale féminine.

Source : Insee, RP1990 sondage au 1/4 - RP1999 et RP2009 exploitations complémentaires.

Note sur les tableaux IV.3 et IV.4 : les deux tableaux ci-dessus ne sont pas directement comparables, puisque célibat et absence de vie en couple ne le sont pas. Une partie des femmes qui se sont mariées vivent sans conjoint au moment du recensement (veuves, divorcées ou simplement séparées de corps). Parallèlement, de plus en plus de femmes légalement célibataires vivent en couple. Dans les années 1960, où la cohabitation et le divorce étaient peu répandus, la fréquence de la vie en couple à 35 ans était liée à l'intensité de la nuptialité. A partir des années 1970, l'essor des unions consensuelles et des divorces a contribué à desserrer le lien entre célibat et absence de vie en couple. Depuis 1999 au moins, la part des femmes vivant en couple à 35 ans est supérieure à celle des femmes qui sont ou ont été mariées.

4) Les hommes diplômés du supérieur vivent plus souvent en couple que ceux ayant au plus le bac

En 2009, la proportion d'hommes vivant en couple varie également selon l'âge en fonction du diplôme. Cependant, contrairement aux femmes, les écarts entre diplômés sont faibles de 50 ans à 65 ans pour ceux qui ont au moins le BEPC. La gradation n'est pas corrélée au niveau d'études après 50 ans ; elle l'est avant, mais de façon moins nette que pour les femmes.

A tout âge après 30 ans, les hommes sans aucun diplôme vivent nettement moins souvent en couple que ceux qui en ont passé au moins un avec succès (*tableaux IV.5, IV.6 et IV.8*). En 2009, de 35 à 59 ans, environ les trois quarts des diplômés ayant au moins un CAP ont une conjointe, et seulement les deux tiers des hommes sans diplôme. Les plus fortes proportions d'hommes vivant en couple se rapportent aux diplômés du supérieur (études courtes comme longues) entre 32 et 50 ans³⁶, et les titulaires d'un diplôme qu'on peut qualifier de technique (bac technologique ou professionnel, BEP ou CAP) aux âges plus avancés. Les taux de vie en couple des titulaires d'un CEP ou d'un BEPC se situent dans la moyenne après 55 ans, alors qu'ils sont sensiblement inférieurs avant 45 ans.

Graphique IV.3 - Proportion d'hommes vivant en couple selon l'âge et le diplôme

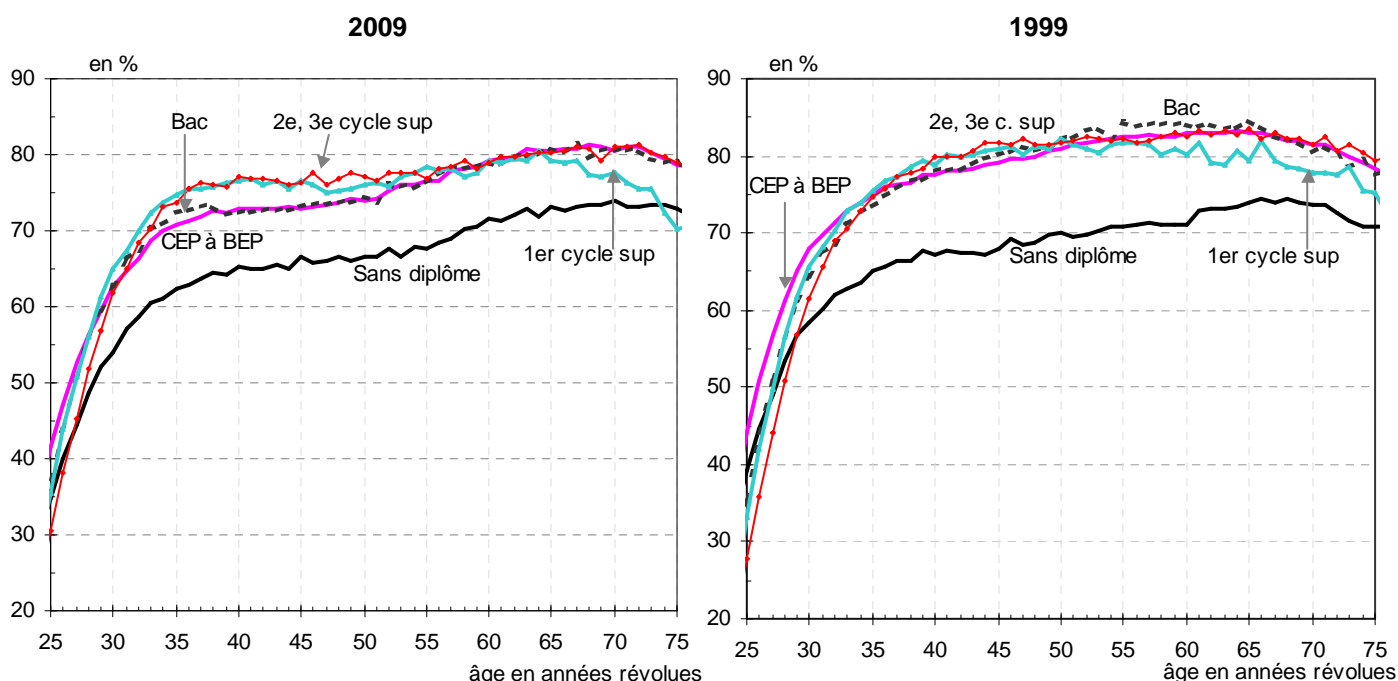

Lecture : en 2009, parmi les hommes âgés de 30 ans en âge révolu, 54 % de ceux n'ayant aucun diplôme vivent en couple. En 1999, 58 % des hommes de 30 ans n'ayant aucun diplôme vivaient en couple.

Données chiffrées : tableau IV.8.

Champ : France métropolitaine, population totale.

Source : Insee, RP1999 et RP2009 exploitations complémentaires.

5) Baisse plus faible de la vie en couple chez les diplômés du supérieur entre 1999 et 2009

En 1999 (plus encore qu'en 2009), après 50 ans, les titulaires d'un diplôme technique avaient un peu plus souvent une conjointe que les hommes possédant un baccalauréat général ou un diplôme du supérieur. Entre 35 et 50 ans, les hommes ayant au moins un CAP vivaient en couple dans des proportions équivalentes. Avant 45 ans, la tendance à vivre d'autant plus souvent en couple que le niveau d'études est élevé s'est mise en place entre 1999 et 2009, comme pour les femmes.

Entre 1999 et 2009, la désaffection pour la vie en couple est générale pour les hommes après 35 ans. Elle touche cependant moins les diplômés du supérieur (court ou long) que les moins diplômés. Les diplômés du supérieur de 28 à 34 ans vivent aussi souvent en couple en 2009 que leurs homologues de 1999, et plus souvent aux âges plus jeunes. Les taux de vie en couple des hommes sans diplôme sont ceux qui ont le moins baissé entre 40 et 60 ans. Ils ont un peu moins diminué que ceux des peu diplômés entre 30 et 40 ans.

³⁶ Parfois à égalité avec les titulaires d'un bac technologique.

Graphique IV.4 - Évolution de la part des hommes vivant en couple entre 1999 et 2009 selon le groupe d'âges et le diplôme

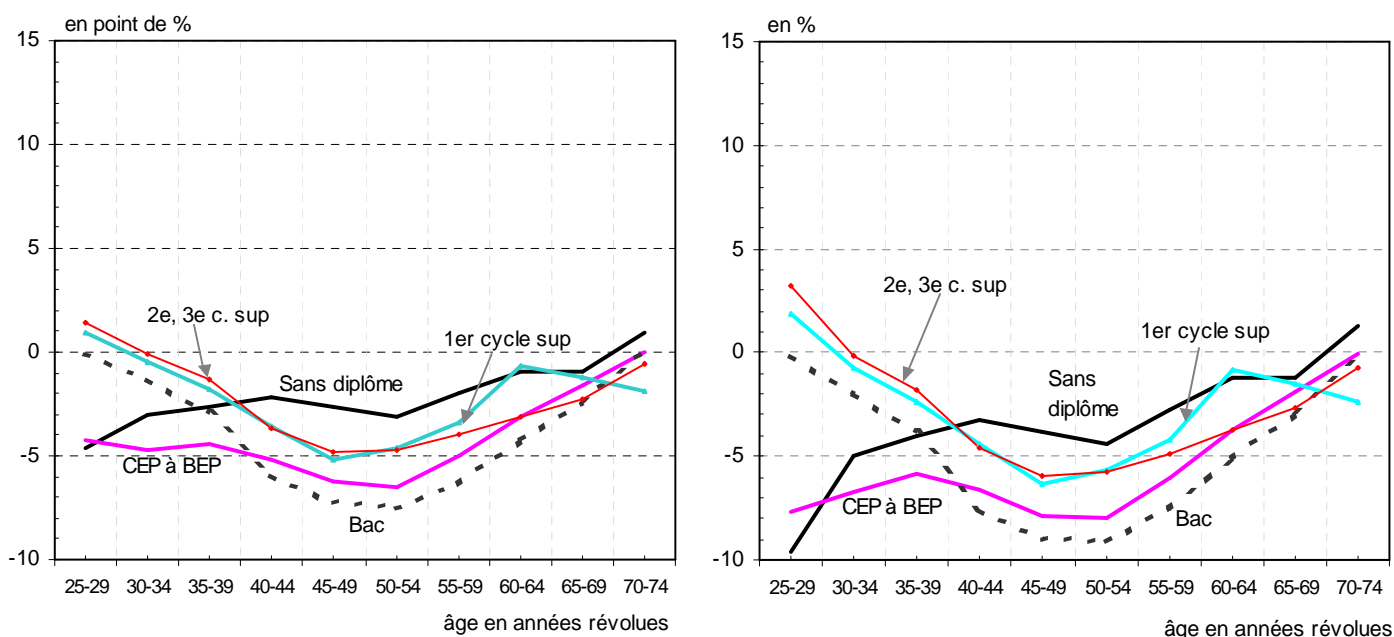

Lecture : en 2009, la part des hommes de 35-39 ans ayant le baccalauréat, sans diplôme du supérieur, et vivant en couple a baissé de 6 points (et de 8 %) par rapport à ce qu'elle était en 1999.

Note : proportions par groupe d'âges quinquennal standardisées selon l'âge (à partir des âges détaillés).

Données chiffrées : tableau IV.7.

Champ : France métropolitaine, population totale.

Source : Insee, RP1999 et RP2009 exploitations complémentaires.

6) Hommes et femmes de moins de 30 ans

Avant 30 ans³⁷, la gradation des proportions de personnes vivant en couple selon le diplôme (et aussi selon le groupe social) diffère de ce qu'elle est dans la population plus âgée. L'âge à la mise en couple dépend en partie de l'âge moyen de fin d'études. Aussi l'âge à la première union est-il en moyenne plus tardif pour les jeunes ayant poursuivi des études longues. En conséquence, les diplômés du supérieur des deux sexes vivent moins souvent en couple avant 28 ans que la moyenne.

En 2009, avant 25 ans, les hommes et les femmes sans diplôme ne vivent pas moins souvent en couple que ceux et celles qui en détiennent au moins un. Avant 22 ans, les femmes sans diplôme restent même les femmes ayant le plus souvent un conjoint. Les hommes sans diplôme vivent plus souvent en couple que les diplômés du supérieur jusqu'à 25 ans. En revanche, les taux de vie en couple des sans diplôme des deux sexes sont inférieurs de 6 points à la moyenne à 28 ans.

On a souligné précédemment (cf. II.A.4) que les jeunes de 20 à 25 ans sont aussi souvent en couple que leurs homologues de 1999, et même un peu plus souvent pour les hommes. Cette quasi-stabilité recouvre en fait des évolutions de sens contraire selon le niveau d'études : fréquence accrue pour les diplômé(e)s du supérieur et les garçons qui ont juste le baccalauréat, augmentation moins forte pour les garçons peu diplômés et les filles qui ont juste le bac, diminution pour les garçons sans diplôme et pour les filles non bachelières.

En conséquence, l'écart entre les taux de vie en couple des plus diplômés (2e ou 3e cycle du supérieur) et des titulaires d'un diplôme inférieur au bac s'est réduit chez les jeunes : à 25 ans, il atteint 15 points en 2009 pour les femmes (proportions respectivement de 43 % et 58 %), au lieu de 22 en 1999 (respectivement 41 % et 63 %). Pour les hommes, l'écart est de 11 points en 2009 (respectivement 30 % et 41,5 %), contre 16 en 1999 (28 % et 44 %).

³⁷ Avant 25 ans, tous les jeunes n'ont pas terminé leurs études. Aussi le diplôme déclaré ne sera-t-il pas le dernier diplôme obtenu pour une frange non négligeable d'entre eux.

Tableau IV.5 - Part de la population vivant en couple par sexe, groupe d'âges et diplôme en 2009 et en 1999

												en %	
Age en années révolues	Pas de scolarité	Aucun dipl., scol. primaire ou collège	Aucun dipl., scolarité au delà du collège	Certificat d'études primaires	BEPC, brevet	CAP, br. compagnon	BEP	Bac général, brev. sup.	Bac techno. ou profes.	Diplôme univ. 1er cycle	Dipl. univ. 2e ou 3e cycle	Ensemble	
Hommes													
En 2009													
20-24 ans	9,5	17,3	21,0	12,0	17,5	23,7	20,2	11,3	17,8	14,5	12,6	16,6	
25-29 ans	23,3	41,4	50,3	33,2	45,3	53,0	52,5	42,9	52,8	49,6	44,5	48,3	
30-34 ans	37,3	56,0	65,4	49,7	61,6	67,0	68,0	62,7	70,2	69,7	67,7	66,5	
35-39 ans	41,8	62,1	70,0	56,4	67,6	72,1	73,4	68,7	75,4	75,6	75,4	72,0	
40-44 ans	44,9	63,8	71,5	60,3	68,9	73,3	74,7	69,6	75,1	76,3	76,7	72,6	
45-49 ans	49,0	65,2	72,7	64,7	71,3	73,8	75,6	70,8	76,3	75,7	76,9	72,9	
50-54 ans	53,3	67,2	71,9	70,0	72,8	76,1	77,6	72,4	78,3	76,7	77,3	74,2	
55-59 ans	58,6	70,4	71,1	74,3	75,3	79,2	79,0	75,1	80,5	77,8	78,2	76,3	
60-64 ans	65,6	73,1	73,0	77,4	77,6	81,8	80,9	76,6	82,3	79,4	79,8	78,4	
65-69 ans	69,9	73,8	74,4	78,8	78,6	83,3	81,7	77,3	84,0	78,3	80,3	79,1	
70-74 ans	69,5	74,0	74,7	78,9	78,9	82,6	81,9	77,0	83,4	75,5	80,7	78,5	
75-79 ans	65,1	72,2	72,3	76,4	76,1	79,8	78,7	73,6	81,5	67,7	77,9	75,5	
80-84 ans	58,3	65,4	66,6	70,9	69,4	72,3	71,5	67,9	73,7	55,9	72,1	68,9	
En 1999													
20-24 ans				16,5	17,4	22,5	18,2	9,7	13,7	11,2	10,5	14,9	
25-29 ans				46,5	52,4	57,2	55,9	43,4	52,2	48,6	43,1	50,4	
30-34 ans				62,4	67,7	72,3	72,1	64,3	71,1	70,2	67,9	68,8	
35-39 ans				68,6	74,0	77,0	77,9	71,7	77,9	77,4	76,8	74,7	
40-44 ans				73,8	76,9	79,2	80,2	74,9	81,0	79,9	80,4	77,0	
45-49 ans				75,9	78,0	81,6	81,9	77,2	83,2	80,8	81,7	78,6	
50-54 ans				78,8	80,5	83,6	83,3	79,2	85,0	81,3	82,0	79,9	
55-59 ans				80,5	80,8	84,6	83,9	80,1	86,8	81,2	82,2	80,3	
60-64 ans				81,5	81,9	85,1	84,2	79,7	86,7	80,1	82,8	80,4	
65-69 ans				81,0	81,3	85,7	84,2	79,3	86,4	79,6	82,6	79,9	
70-74 ans				79,7	80,1	83,2	83,4	76,5	84,3	77,4	81,3	78,2	
75-79 ans				76,5	76,3	78,3	76,6	72,7	81,0	73,2	78,1	74,7	
80-84 ans				69,1	69,9	70,1	72,0	64,8	72,5	63,1	70,9	67,6	
Femmes													
En 2009													
20-24 ans	35,5	40,1	42,1	36,9	37,1	42,1	40,3	24,0	34,2	28,5	20,1	30,5	
25-29 ans	51,6	57,9	61,8	59,7	60,0	63,6	65,1	60,2	66,7	66,3	56,0	62,0	
30-34 ans	57,3	64,7	68,5	65,9	67,7	71,1	72,6	71,4	75,1	76,6	73,2	72,8	
35-39 ans	57,4	66,7	69,5	66,7	70,4	73,1	74,3	72,6	75,9	76,6	75,4	73,7	
40-44 ans	59,8	66,7	69,5	69,5	71,6	72,6	73,9	71,2	74,3	73,6	71,5	71,8	
45-49 ans	64,0	68,1	69,1	70,3	72,3	72,4	73,8	69,6	72,6	70,6	67,4	70,6	
50-54 ans	66,6	68,7	67,4	73,1	72,5	72,9	74,0	68,8	71,1	68,3	65,3	70,3	
55-59 ans	65,4	68,0	64,5	72,7	70,5	72,8	72,5	67,3	69,9	66,1	62,9	69,3	
60-64 ans	59,5	65,8	61,7	71,1	69,3	71,4	70,9	65,4	68,1	64,0	61,8	67,7	
65-69 ans	54,6	60,6	59,0	66,4	64,5	67,4	66,1	62,3	65,1	59,8	58,8	63,5	
70-74 ans	43,9	52,2	52,7	58,7	57,1	60,1	59,1	54,8	58,0	51,3	52,5	55,8	
75-79 ans	31,4	39,8	41,4	45,9	45,2	45,9	47,1	43,4	45,2	38,4	41,9	43,2	
80-84 ans	19,1	24,4	27,2	30,2	29,5	28,3	31,5	29,1	28,9	22,0	27,6	27,8	
En 1999													
20-24 ans				45,8	40,9	44,8	40,7	22,8	31,9	25,5	17,9	30,4	
25-29 ans				67,6	67,9	70,2	69,9	61,3	67,6	63,5	54,0	63,6	
30-34 ans				74,1	75,5	76,9	77,7	73,2	76,6	74,9	69,8	74,4	
35-39 ans				77,3	78,3	78,3	79,6	75,8	78,3	76,1	72,7	76,6	
40-44 ans				78,8	78,3	77,6	78,8	74,9	76,8	74,6	71,2	76,3	
45-49 ans				78,5	76,3	77,4	77,7	73,2	75,4	71,4	68,9	75,3	
50-54 ans				78,9	76,7	77,2	76,5	72,2	74,2	69,1	66,2	75,0	
55-59 ans				77,2	73,8	75,0	74,1	70,7	72,5	67,0	64,4	73,2	
60-64 ans				72,7	70,1	71,5	70,6	67,4	68,5	61,1	60,8	69,4	
65-69 ans				64,3	62,3	64,5	63,3	60,4	61,3	54,8	55,1	61,7	
70-74 ans				52,7	51,2	52,2	52,3	50,7	51,2	44,4	48,0	50,2	
75-79 ans				38,1	38,5	39,1	40,2	39,8	39,6	32,3	36,9	36,4	
80-84 ans				22,0	23,1	22,0	24,3	23,4	24,0	20,1	23,4	20,9	

Lecture : en 2009, 72,6 % des hommes âgés de 40-44 ans vivaient en couple, dont 73,3 % de ceux ayant déclaré détenir un CAP ou un brevet de compagnon. En 1999, les hommes de 40-44 ans étaient 77,0% à vivre en couple.

Notes : - la ventilation selon la durée de la scolarité des individus sans aucun diplôme n'est pas disponible pour 1999.

Les proportions par âge des personnes qui vivent en couple ne peuvent donc pas être calculées.

- proportions standardisées selon l'âge (calculés comme les moyennes arithmétiques des proportions par âge détaillé).

Champ : France métropolitaine, population totale.

Source : Insee, RP1999 et RP2009 exploitations complémentaires.

Tableau IV.6 - Part de la population vivant en couple par sexe, groupe d'âges et diplôme en 2009 et 1999

Hommes								Femmes							
en %								en %							
Age révolu	Sans dip	CEP, BEPC,	CAP, BEP	Bac	Enseig. supérieur	Ensemble	CEP à BEP	Age révolu	Sans dip	CEP, BEPC,	CAP, BEP	Bac	Enseig. supérieur	Ensemble	CEP à BEP
En 2009								En 2009							
20-24 ans	18,5	17,1	21,8	15,0	13,6	16,6	20,9	20-24 ans	40,6	37,1	40,9	28,9	24,8	30,8	40,0
25-29 ans	44,0	44,2	52,8	49,6	46,7	48,3	51,4	25-29 ans	58,9	60,0	64,6	64,2	60,9	62,4	63,7
30-34 ans	58,3	60,1	67,5	67,5	68,6	66,5	66,4	30-34 ans	65,4	67,5	72,0	73,5	74,8	72,8	71,2
35-39 ans	63,6	65,7	72,7	72,6	75,5	72,0	71,8	35-39 ans	66,9	69,8	73,7	74,3	76,0	73,9	73,1
40-44 ans	65,2	67,0	73,8	72,5	76,5	72,6	73,0	40-44 ans	67,0	71,1	73,2	72,5	72,7	72,4	72,8
45-49 ans	66,2	69,3	74,4	73,5	76,4	72,9	73,4	45-49 ans	68,0	71,8	73,1	70,7	69,2	71,5	72,7
50-54 ans	67,0	71,4	76,5	75,2	77,1	74,2	75,1	50-54 ans	68,1	72,8	73,4	69,5	67,0	71,1	73,1
55-59 ans	69,1	74,7	79,1	77,7	78,1	76,3	77,6	55-59 ans	67,1	71,9	72,7	68,1	64,6	70,1	72,3
60-64 ans	71,9	77,5	81,7	79,5	79,6	78,4	79,9	60-64 ans	64,4	70,6	71,3	66,2	62,9	68,1	70,8
65-69 ans	73,2	78,8	83,0	80,5	79,8	79,1	81,0	65-69 ans	59,6	65,9	67,1	63,0	59,3	63,6	66,3
70-74 ans	73,4	78,9	82,5	80,0	79,4	78,5	80,5	70-74 ans	51,4	58,3	59,8	55,5	51,9	54,7	58,7
75-79 ans	71,4	76,4	79,6	76,8	75,5	75,5	77,5	75-79 ans	39,2	45,8	46,3	43,7	40,1	41,5	45,9
80-84 ans	64,8	70,7	72,2	69,9	68,5	68,9	71,0	80-84 ans	24,8	30,6	29,9	29,5	25,5	26,5	30,0
En 1999								En 1999							
20-24 ans	19,5	17,2	20,1	12,2	10,8	19,5	19,5	20-24 ans	43,6	41,4	42,0	27,7	22,1	30,4	41,9
25-29 ans	48,7	51,1	56,7	49,7	45,6	55,7	55,7	25-29 ans	63,1	67,8	70,0	65,6	58,5	63,6	69,5
30-34 ans	61,4	66,3	72,2	68,9	68,9	71,2	71,2	30-34 ans	70,7	75,2	77,3	75,3	72,5	74,4	76,8
35-39 ans	66,3	72,4	77,3	75,5	77,1	76,2	76,2	35-39 ans	73,6	78,1	78,9	77,1	74,6	76,6	78,6
40-44 ans	67,4	75,3	79,5	78,5	80,2	78,1	78,1	40-44 ans	74,3	78,6	78,1	75,8	73,2	76,3	78,4
45-49 ans	68,8	76,6	81,7	80,7	81,4	79,7	79,7	45-49 ans	74,1	77,8	77,5	74,2	70,3	75,3	77,6
50-54 ans	70,1	79,2	83,5	82,7	81,8	81,6	81,6	50-54 ans	73,9	78,2	77,0	73,0	67,7	75,0	77,7
55-59 ans	71,1	80,6	84,5	84,0	81,9	82,6	82,6	55-59 ans	71,4	76,3	74,7	71,3	65,8	73,2	75,8
60-64 ans	72,8	81,5	84,9	83,7	82,1	83,0	83,0	60-64 ans	66,9	72,2	71,2	67,8	60,9	69,4	71,9
65-69 ans	74,1	81,0	85,4	82,9	81,8	82,5	82,5	65-69 ans	58,6	63,9	64,2	60,6	54,9	61,7	64,0
70-74 ans	72,5	79,8	83,3	79,9	80,5	80,5	80,5	70-74 ans	45,8	52,5	52,3	50,8	46,2	50,2	52,5
75-79 ans	69,5	76,5	77,8	75,8	77,0	76,7	76,7	75-79 ans	32,3	38,2	39,6	39,8	34,6	36,4	38,3
80-84 ans	64,1	69,2	70,7	67,5	69,3	69,4	69,4	80-84 ans	18,6	22,2	23,0	23,6	21,8	20,9	22,3

Lecture : en 2009, 74,4 % des hommes dont le diplôme le plus élevé est un CAP ou un BEP et sont âgés de 45 à 49 ans vivent en couple.

Note : les proportions par groupe d'âges quinquennal sont standardisées selon l'âge (moyennes arithmétiques des proportions par âge détaillé).

Champ : France métropolitaine, population totale.

Source : Insee, RP1999 et RP2009 exploitations complémentaires.

Tableau IV.7 - Évolution de la part de personnes vivant en couple selon le sexe, le groupe d'âges et le diplôme, entre 1999 et 2009

en %

Age révolu	Sans diplôme	CEP, BEPC,	CAP, BEP	Baccalauréat	Ens. sup. 1er cycle	Ens. sup. 2e cycle	Ensemble	CEP à BEP	Enseign. supérieur
En point de pourcentage									
Hommes									
20-24 ans	-1,0	-0,1	1,7	2,9	3,3	2,0	2,0	1,4	2,8
25-29 ans	-4,7	-6,9	-3,9	-0,1	0,9	1,4	1,2	-4,3	1,1
30-34 ans	-3,0	-6,2	-4,7	-1,4	-0,5	-0,1	0,0	-4,8	-0,3
35-39 ans	-2,7	-6,7	-4,6	-2,9	-1,8	-1,3	-1,3	-4,4	-1,6
40-44 ans	-2,2	-8,3	-5,7	-6,0	-3,5	-3,7	-3,4	-5,2	-3,6
45-49 ans	-2,6	-7,3	-7,3	-7,3	-5,1	-4,8	-4,4	-6,3	-5,0
50-54 ans	-3,1	-7,8	-7,0	-7,5	-4,6	-4,7	-4,2	-6,5	-4,7
55-59 ans	-2,0	-5,9	-5,3	-6,3	-3,4	-4,0	-3,5	-5,0	-3,8
60-64 ans	-0,9	-4,0	-3,2	-4,3	-0,7	-3,1	-2,4	-3,1	-2,5
65-69 ans	-0,9	-2,3	-2,4	-2,4	-1,2	-2,2	-1,9	-1,6	-2,1
70-74 ans	1,0	-0,8	-0,8	0,1	-1,9	-0,6	-0,6	0,0	-1,1
75-79 ans	1,9	-0,1	1,8	1,0	-5,5	-0,1	0,2	0,8	-1,5
80-84 ans	0,7	1,5	1,5	2,3	-7,2	1,2	0,9	1,6	-0,8
Femmes									
20-24 ans	-2,9	-4,3	-1,1	1,2	3,0	2,1	2,3	-1,8	2,7
25-29 ans	-4,1	-7,9	-5,5	-1,4	2,8	2,0	2,2	-5,9	2,4
30-34 ans	-5,2	-7,6	-5,2	-1,7	1,8	3,4	3,4	-5,6	2,3
35-39 ans	-6,7	-8,3	-5,1	-2,9	0,5	2,7	2,4	-5,5	1,3
40-44 ans	-7,3	-7,4	-4,9	-3,3	-1,0	0,4	0,1	-5,5	-0,5
45-49 ans	-6,1	-6,0	-4,4	-3,5	-0,8	-1,5	-1,5	-4,9	-1,0
50-54 ans	-5,7	-5,4	-3,6	-3,5	-0,9	-0,9	-0,6	-4,6	-0,7
55-59 ans	-4,2	-4,4	-2,0	-3,2	-0,9	-1,6	-1,5	-3,5	-1,2
60-64 ans	-2,5	-1,6	0,0	-1,6	2,9	1,0	1,1	-1,1	2,0
65-69 ans	1,0	2,0	2,9	2,4	5,0	3,7	3,5	2,3	4,3
70-74 ans	5,6	5,9	7,5	4,7	7,0	4,5	3,5	6,2	5,7
75-79 ans	6,9	7,6	6,7	4,0	6,2	5,1	4,9	7,5	5,5
80-84 ans	6,2	8,4	6,9	6,0	1,9	4,2	2,8	7,7	3,8
En %									
Hommes									
20-24 ans	-5,2	-0,5	8,3	23,6	29,7	19,5	11,6	7,1	25,8
25-29 ans	-9,6	-13,6	-6,9	-0,2	1,9	3,3	-4,0	-7,7	2,4
30-34 ans	-5,0	-9,4	-6,5	-2,0	-0,7	-0,2	-3,3	-6,7	-0,4
35-39 ans	-4,0	-9,3	-6,0	-3,8	-2,4	-1,7	-3,6	-5,8	-2,0
40-44 ans	-3,2	-11,0	-7,1	-7,6	-4,4	-4,6	-5,7	-6,6	-4,5
45-49 ans	-3,8	-9,6	-8,9	-9,0	-6,4	-5,9	-7,2	-7,9	-6,1
50-54 ans	-4,4	-9,9	-8,4	-9,1	-5,7	-5,7	-7,1	-8,0	-5,8
55-59 ans	-2,8	-7,3	-6,3	-7,5	-4,2	-4,9	-4,9	-6,1	-4,7
60-64 ans	-1,2	-5,0	-3,8	-5,1	-0,9	-3,7	-2,5	-3,7	-3,0
65-69 ans	-1,3	-2,8	-2,8	-2,9	-1,5	-2,7	-1,1	-1,9	-2,5
70-74 ans	1,3	-1,1	-1,0	0,1	-2,4	-0,7	0,3	0,0	-1,3
75-79 ans	2,8	-0,1	2,3	1,3	-7,6	-0,2	1,0	1,1	-2,0
80-84 ans	1,1	2,1	2,1	3,4	-11,5	1,7	2,0	2,3	-1,1
Femmes									
20-24 ans	-6,7	-10,3	-2,7	4,3	11,6	12,0	0,2	-4,3	12,2
25-29 ans	-6,6	-11,6	-7,8	-2,1	4,4	3,8	-2,6	-8,5	4,0
30-34 ans	-7,4	-10,2	-6,8	-2,3	2,3	4,8	-2,2	-7,3	3,2
35-39 ans	-9,1	-10,6	-6,5	-3,7	0,7	3,8	-3,8	-7,1	1,8
40-44 ans	-9,8	-9,5	-6,3	-4,3	-1,3	0,5	-5,9	-7,1	-0,7
45-49 ans	-8,2	-7,7	-5,7	-4,7	-1,1	-2,2	-6,3	-6,4	-1,5
50-54 ans	-7,7	-6,9	-4,7	-4,8	-1,2	-1,3	-6,3	-5,9	-1,0
55-59 ans	-5,9	-5,7	-2,7	-4,4	-1,4	-2,4	-5,4	-4,6	-1,8
60-64 ans	-3,7	-2,2	0,0	-2,3	4,8	1,6	-2,5	-1,5	3,2
65-69 ans	1,7	3,2	4,5	3,9	9,1	6,7	3,1	3,6	7,9
70-74 ans	12,1	11,2	14,4	9,3	15,7	9,3	11,1	11,9	12,3
75-79 ans	21,4	19,9	17,0	10,0	19,1	13,8	18,8	19,7	15,9
80-84 ans	33,3	37,7	30,1	25,3	9,3	17,9	32,6	34,6	17,3

Lecture : entre 1999 et 2009, la part des hommes de 35-39 ans dont le diplôme le plus élevé obtenu est le baccalauréat et qui vivent en couple a diminué de 2,9 points (soit de 3,8 %).

Champ : France métropolitaine, population totale.

Source : Insee, RP1999 et RP2009 exploitations complémentaires.

Tableau IV.8 - Part de la population vivant en couple selon le sexe, l'âge et le diplôme en 2009 et en 1999 (début, 1/4)

Hommes

En 2009

en %

Age en années révolues	Sans diplôme	CEP, BEPC,	CAP, BEP	Bac	Diplôme univ. 1er cycle	Dipl. univ. 2e ou 3e cycle	Ensemble	CEP à BEP	Enseign. supérieur
20 ans	7,2	5,7	7,8	3,8	4,4	4,6	5,4	7,3	4,4
21 ans	12,7	11,0	14,7	7,7	7,9	7,9	10,1	13,9	7,9
22 ans	18,1	16,2	21,8	13,3	13,0	11,6	15,7	20,7	12,5
23 ans	24,5	23,4	28,9	21,4	19,1	16,0	22,3	27,9	17,7
24 ans	30,0	29,3	35,9	29,0	28,1	22,7	29,3	34,7	25,3
25 ans	34,8	35,7	42,8	37,3	35,6	30,4	36,4	41,5	32,7
26 ans	40,1	40,0	48,4	44,0	43,9	38,2	43,1	47,0	40,7
27 ans	44,5	45,4	53,9	50,8	50,9	45,2	49,4	52,6	47,7
28 ans	48,6	49,7	57,5	56,1	56,2	51,7	54,4	56,3	53,7
29 ans	52,0	50,2	61,0	59,7	61,3	56,8	58,4	59,4	58,8
30 ans	54,1	55,7	63,8	62,6	65,1	61,9	61,9	62,7	63,3
31 ans	57,2	57,5	65,9	66,2	67,4	65,0	64,7	64,7	66,0
32 ans	58,7	59,8	67,5	67,6	70,0	68,4	66,8	66,4	69,1
33 ans	60,6	63,3	69,5	70,2	72,4	70,3	69,0	68,6	71,3
34 ans	61,1	64,1	70,9	70,8	73,7	73,1	70,2	69,9	73,4
35 ans	62,4	64,9	71,7	72,3	74,7	73,7	71,2	70,8	74,2
36 ans	62,9	64,6	72,4	72,6	75,5	75,6	71,9	71,4	75,5
37 ans	63,8	66,5	72,6	73,1	75,5	76,2	72,2	71,8	75,9
38 ans	64,6	65,9	73,6	73,2	75,8	76,0	72,6	72,7	75,9
39 ans	64,3	66,4	73,1	72,1	76,4	75,8	72,2	72,3	76,1
40 ans	65,4	66,2	73,7	72,5	76,7	77,2	72,8	72,8	77,0
41 ans	65,0	66,4	73,8	72,5	76,9	76,9	72,7	72,9	76,9
42 ans	65,1	66,8	73,8	72,6	76,1	76,7	72,5	72,9	76,5
43 ans	65,6	67,1	73,8	72,7	76,5	76,6	72,6	72,9	76,5
44 ans	65,0	68,5	73,9	72,5	75,5	76,2	72,4	73,2	75,9
45 ans	66,6	67,7	73,9	73,1	76,6	76,3	72,7	72,9	76,4
46 ans	65,8	69,2	74,1	73,3	75,9	77,6	72,8	73,2	76,9
47 ans	66,2	69,0	74,3	73,3	75,1	76,1	72,6	73,3	75,7
48 ans	66,6	69,8	74,6	73,7	75,2	76,9	73,0	73,6	76,2
49 ans	65,9	70,6	75,1	73,8	75,5	77,5	73,2	74,1	76,7
50 ans	66,5	69,7	75,5	74,5	76,1	77,0	73,4	74,1	76,6
51 ans	66,5	70,9	75,4	74,0	76,4	76,6	73,4	74,3	76,5
52 ans	67,6	71,3	76,8	76,1	75,9	77,5	74,5	75,3	76,9
53 ans	66,6	72,7	77,4	75,7	77,2	77,7	74,8	75,9	77,5
54 ans	68,0	72,4	77,5	75,4	77,7	77,7	75,0	75,9	77,7
55 ans	67,6	73,6	78,3	76,2	78,4	76,9	75,4	76,7	77,5
56 ans	68,3	73,4	78,2	77,4	78,0	78,3	75,7	76,6	78,2
57 ans	69,0	74,8	79,5	78,1	78,1	78,5	76,6	77,9	78,3
58 ans	70,2	75,7	79,6	78,1	77,1	79,2	76,9	78,2	78,5
59 ans	70,5	76,0	80,0	78,5	77,5	78,1	77,1	78,5	77,9
60 ans	71,5	76,2	81,1	79,0	79,2	78,9	77,8	79,1	79,0
61 ans	71,2	76,8	81,5	78,7	78,8	79,8	78,0	79,5	79,5
62 ans	72,1	77,3	81,5	79,8	79,4	79,8	78,4	79,7	79,7
63 ans	72,8	78,5	82,4	79,9	79,3	79,9	79,0	80,7	79,7
64 ans	71,8	78,7	81,9	79,9	80,4	80,2	78,8	80,5	80,3
65 ans	73,2	78,4	82,5	80,8	79,2	80,3	79,0	80,6	80,0
66 ans	72,6	78,3	83,2	80,4	78,9	80,4	79,0	80,9	80,0
67 ans	73,3	78,6	83,0	81,4	79,1	81,0	79,3	80,9	80,5
68 ans	73,4	79,5	83,3	79,5	77,5	80,8	79,2	81,4	79,9
69 ans	73,3	79,0	83,3	80,6	77,1	79,1	78,9	81,1	78,5
70 ans	73,9	78,9	82,6	80,5	77,7	81,0	79,0	80,6	80,2
71 ans	73,1	79,1	83,1	80,5	76,4	81,1	78,9	80,9	79,9
72 ans	73,1	79,6	82,7	80,5	75,6	81,3	78,8	80,9	79,9
73 ans	73,4	78,8	82,5	79,5	75,6	80,3	78,2	80,4	79,2
74 ans	73,5	78,1	81,4	78,9	72,4	79,7	77,6	79,4	77,9
75 ans	72,9	77,2	81,0	79,0	70,2	78,9	76,9	78,6	76,9
76 ans	72,2	76,8	81,0	77,3	70,6	78,4	76,3	78,3	76,6
77 ans	72,3	77,0	80,2	76,9	66,3	77,3	75,9	78,1	74,8
78 ans	71,2	75,9	78,3	76,2	67,0	79,0	75,0	76,7	76,1
79 ans	68,6	75,1	77,6	74,6	64,3	76,0	73,3	75,8	73,2
80 ans	68,1	73,9	75,4	72,8	59,7	75,4	72,1	74,3	71,7
81 ans	66,6	72,4	74,2	70,8	61,5	74,2	70,8	72,9	71,5
82 ans	64,6	71,1	72,7	70,7	57,0	73,5	69,4	71,5	69,8
83 ans	63,5	68,7	69,9	67,9	53,2	68,8	67,0	69,0	65,4
84 ans	61,2	67,4	68,4	67,0	47,9	68,6	65,5	67,6	63,9

Lecture: en 2009, 63,8 % des hommes âgés de 30 ans en années révolues dont le plus diplôme le plus élevé obtenu est un CAP, un BEP ou un diplôme de niveau équivalent vivent en couple.

Tableau IV.8 - Part de la population vivant en couple selon le sexe, l'âge détaillé et le diplôme en 2009 et 1999 (suite, 2/4)

Hommes

En 1999

en %

Age en années révolues	Sans diplôme	CEP, BEPC,	CAP, BEP	Bac	Diplôme univ. 1er cycle	Dipl. univ. 2e ou 3e cycle	Ensemble	CEP à BEP	Enseign. supérieur
20 ans	7,6	4,2	5,7	3,0	3,7	4,3	4,5	5,3	3,7
21 ans	12,6	10,0	11,4	5,6	5,6	6,1	8,2	11,1	5,7
22 ans	18,5	16,0	19,0	9,8	9,1	9,6	13,3	18,4	9,3
23 ans	25,9	23,5	28,0	16,9	14,8	13,5	20,2	27,1	14,2
24 ans	33,1	32,2	36,5	25,5	22,7	19,0	28,1	35,6	20,9
25 ans	39,1	40,9	45,0	35,6	33,2	27,8	37,1	44,2	30,4
26 ans	44,7	47,1	51,9	44,0	42,1	35,7	44,8	51,0	38,7
27 ans	49,0	51,4	58,0	51,2	49,7	44,1	51,5	56,8	46,7
28 ans	53,6	56,1	62,3	56,5	56,5	50,8	57,0	61,3	53,4
29 ans	56,9	60,0	66,0	61,1	61,7	56,9	61,5	65,1	59,1
30 ans	58,3	63,2	68,9	64,7	65,7	61,4	64,8	67,9	63,3
31 ans	60,1	65,0	70,8	67,4	68,1	65,6	67,2	69,8	66,7
32 ans	62,1	66,0	72,5	68,7	70,4	68,9	69,1	71,4	69,6
33 ans	62,9	67,7	73,9	71,0	73,0	70,5	70,7	72,9	71,7
34 ans	63,6	69,4	75,1	72,5	73,8	72,9	72,0	74,0	73,3
35 ans	65,1	71,1	75,8	73,5	75,4	74,7	73,1	74,9	75,0
36 ans	65,6	72,4	77,0	74,8	76,8	75,7	74,2	76,1	76,2
37 ans	66,4	72,1	77,3	75,7	77,3	77,2	74,7	76,1	77,2
38 ans	66,5	72,8	77,7	76,9	78,5	77,9	75,3	76,6	78,2
39 ans	67,8	73,6	78,8	76,8	79,3	78,4	76,1	77,5	78,8
40 ans	67,1	74,4	78,6	78,0	78,8	79,8	76,3	77,5	79,4
41 ans	67,8	75,6	79,1	78,0	80,0	79,9	76,9	78,0	80,0
42 ans	67,4	74,7	79,5	78,2	79,8	79,9	76,8	78,0	79,8
43 ans	67,5	75,9	79,7	78,9	80,1	80,7	77,3	78,4	80,4
44 ans	67,2	75,9	80,4	79,5	80,6	81,8	77,8	78,8	81,3
45 ans	67,9	75,6	81,0	80,1	80,8	81,8	78,1	79,0	81,4
46 ans	69,3	76,4	81,4	80,4	81,1	81,3	78,5	79,5	81,2
47 ans	68,4	76,6	81,5	81,2	80,2	82,2	78,5	79,6	81,4
48 ans	68,8	76,8	81,8	80,8	81,1	81,5	78,6	79,8	81,4
49 ans	69,8	77,6	82,6	81,0	80,9	81,5	79,1	80,6	81,3
50 ans	70,1	78,1	83,1	82,1	82,2	81,7	79,6	81,0	81,9
51 ans	69,5	78,8	83,3	82,2	81,5	81,8	79,7	81,4	81,7
52 ans	69,6	79,4	83,6	83,4	80,8	82,4	80,0	81,7	81,9
53 ans	70,4	79,9	83,6	83,4	80,5	82,1	80,0	81,9	81,6
54 ans	70,9	80,0	84,0	82,3	81,5	81,9	80,1	82,2	81,8
55 ans	70,7	80,1	84,7	84,2	81,7	82,1	80,5	82,6	82,0
56 ans	71,0	80,5	84,1	83,7	81,7	81,7	80,3	82,5	81,7
57 ans	71,4	80,6	84,6	84,1	81,5	82,0	80,4	82,7	81,8
58 ans	71,0	80,8	84,3	84,0	80,1	82,4	80,0	82,6	81,7
59 ans	71,2	80,8	84,5	84,0	81,0	82,9	80,2	82,6	82,4
60 ans	71,2	81,6	84,8	84,0	80,3	82,4	80,4	83,1	81,8
61 ans	72,8	81,2	85,2	83,7	81,7	83,2	80,7	83,0	82,8
62 ans	73,3	81,5	84,7	84,0	79,1	82,6	80,4	82,9	81,7
63 ans	73,3	81,7	84,5	83,5	78,9	83,3	80,3	82,9	82,1
64 ans	73,4	81,7	85,4	83,6	80,6	82,7	80,3	83,2	82,1
65 ans	73,9	81,5	85,6	84,5	79,4	83,4	80,4	83,1	82,4
66 ans	74,4	81,6	85,8	83,8	81,9	82,2	80,5	83,1	82,1
67 ans	73,9	80,9	85,7	82,6	79,5	83,0	79,9	82,6	82,1
68 ans	74,4	80,5	84,9	82,3	78,7	82,1	79,6	81,9	81,3
69 ans	73,9	80,8	85,0	81,6	78,4	82,1	79,4	82,0	81,2
70 ans	73,6	80,5	84,5	80,4	77,8	81,5	79,0	81,5	80,7
71 ans	73,6	80,6	84,2	81,3	77,7	82,4	79,2	81,4	81,4
72 ans	72,5	80,0	82,5	80,1	77,5	80,6	78,3	80,5	80,0
73 ans	71,7	79,0	83,1	78,6	78,6	81,4	77,6	79,8	80,9
74 ans	70,9	78,7	82,0	79,3	75,5	80,4	77,0	79,2	79,4
75 ans	70,9	77,8	80,8	77,5	75,3	79,3	76,3	78,3	78,4
76 ans	70,7	77,3	79,4	77,6	72,4	80,0	75,8	77,6	78,4
77 ans	69,3	76,3	78,1	75,8	76,9	77,8	74,6	76,6	77,6
78 ans	69,5	76,0	77,3	74,6	71,1	77,4	74,2	76,2	76,1
79 ans	67,1	75,0	73,4	73,7	70,5	75,9	72,4	74,7	74,7
80 ans	67,1	73,6	74,2	72,7	71,3	75,4	71,7	73,7	74,5
81 ans	67,0	70,8	73,5	70,2	61,1	71,8	69,7	71,2	69,4
82 ans	64,8	70,3	72,6	67,9	61,5	72,7	68,5	70,7	70,4
83 ans	62,5	66,8	66,1	63,5	60,0	65,8	64,9	66,7	64,6
84 ans	59,1	64,7	67,1	63,4	61,6	68,9	63,2	65,0	67,5

Champ : France métropolitaine, population totale.

Source : Insee, RP1999 et RP2009 exploitations complémentaires.

Tableau IV.8 - Part de la population vivant en couple selon le sexe, l'âge détaillé et le diplôme en 2009 et 1999 (suite, 3/4)

Femmes

En 2009

en %

Age en années révolues	Sans diplôme	CEP, BEPC,	CAP, BEP	Bac	Diplôme univ. 1er cycle	Dipl. univ. 2e ou 3e cycle	Ensemble	CEP à BEP	Enseign. supérieur
20 ans	27,6	20,4	23,2	10,5	10,5	8,2	14,8	22,5	10,0
21 ans	36,2	31,0	33,9	18,4	18,4	13,2	22,5	33,2	16,8
22 ans	41,8	38,7	43,2	28,8	27,7	18,5	30,6	42,2	23,9
23 ans	46,9	45,6	49,7	38,0	38,3	25,8	38,3	48,8	32,3
24 ans	50,6	49,8	54,4	48,6	47,7	34,8	46,2	53,5	41,1
25 ans	54,4	54,2	58,7	55,7	56,5	42,9	52,9	57,8	49,4
26 ans	57,2	57,2	63,0	61,5	63,0	50,6	58,7	61,8	56,5
27 ans	59,8	60,6	64,7	65,5	67,8	57,3	63,1	63,9	62,3
28 ans	60,8	63,1	67,5	68,4	71,0	63,0	66,5	66,6	66,8
29 ans	62,3	64,6	69,0	69,7	73,1	66,2	68,6	68,2	69,5
30 ans	63,5	65,4	70,5	72,2	75,6	69,7	71,0	69,5	72,5
31 ans	64,6	65,7	71,1	73,2	76,0	72,1	72,1	70,1	73,9
32 ans	66,3	69,4	72,5	73,6	77,2	73,7	73,3	71,9	75,3
33 ans	65,7	68,7	72,8	74,0	77,1	74,5	73,5	72,0	75,7
34 ans	67,1	68,3	73,3	74,7	77,3	75,8	74,1	72,3	76,5
35 ans	66,3	68,9	73,1	75,0	77,3	76,3	74,1	72,3	76,8
36 ans	67,2	69,1	73,8	74,9	77,2	75,7	74,0	73,0	76,4
37 ans	67,2	70,2	74,3	73,9	76,9	75,4	73,8	73,7	76,2
38 ans	67,4	70,5	73,8	74,0	76,2	75,1	73,5	73,3	75,7
39 ans	66,5	70,3	73,6	73,5	75,4	74,5	72,9	73,1	74,9
40 ans	67,1	70,0	73,1	73,5	74,7	73,5	72,4	72,6	74,1
41 ans	66,7	70,9	73,7	72,5	74,1	72,1	72,1	73,2	73,2
42 ans	67,5	70,9	73,1	72,0	73,6	71,4	71,7	72,7	72,6
43 ans	67,0	71,9	73,1	72,5	73,3	70,6	71,6	72,8	72,1
44 ans	66,8	72,0	73,1	71,9	72,5	69,9	71,2	72,8	71,3
45 ans	67,6	70,9	73,0	71,3	71,6	68,1	70,7	72,4	70,1
46 ans	67,5	71,7	73,2	71,6	71,3	67,9	70,8	72,8	69,8
47 ans	68,4	71,6	72,9	70,6	70,7	67,5	70,6	72,5	69,3
48 ans	68,2	72,1	72,9	70,3	70,0	67,0	70,4	72,6	68,7
49 ans	68,3	72,7	73,4	69,7	69,4	66,4	70,4	73,2	68,1
50 ans	68,5	72,9	73,7	70,1	69,2	66,0	70,6	73,4	67,8
51 ans	68,3	72,3	73,7	69,9	68,6	65,5	70,3	73,1	67,2
52 ans	68,5	72,9	73,5	69,5	68,0	65,3	70,3	73,2	66,8
53 ans	67,9	72,9	73,3	68,9	67,7	65,0	70,1	73,1	66,5
54 ans	67,5	73,1	72,5	69,2	68,0	64,7	70,0	72,8	66,6
55 ans	67,8	72,6	73,1	68,9	67,1	63,6	69,9	72,9	65,5
56 ans	67,3	71,7	73,1	68,9	65,9	62,8	69,4	72,4	64,5
57 ans	66,6	71,9	72,7	68,0	66,7	61,9	69,1	72,3	64,5
58 ans	67,0	71,6	72,0	67,6	66,0	63,5	69,0	71,8	64,8
59 ans	66,9	71,8	72,7	67,3	64,9	62,5	69,0	72,2	63,7
60 ans	65,6	71,4	72,5	67,6	65,4	62,9	68,8	71,9	64,2
61 ans	65,0	71,3	72,0	65,7	64,2	62,4	68,2	71,6	63,3
62 ans	65,0	70,4	71,4	66,7	64,1	62,2	67,9	70,8	63,1
63 ans	63,7	69,9	71,0	66,2	63,7	60,4	67,2	70,3	62,0
64 ans	62,7	69,7	69,5	64,8	62,6	61,0	66,5	69,6	61,8
65 ans	62,8	68,0	69,7	64,4	61,6	60,7	65,8	68,6	61,2
66 ans	60,6	67,3	68,6	63,7	60,7	58,6	64,6	67,7	59,6
67 ans	60,0	66,0	66,5	62,9	61,0	59,2	63,7	66,2	60,1
68 ans	57,9	64,7	65,8	62,2	59,0	59,7	62,4	65,0	59,4
69 ans	56,7	63,6	64,7	61,8	56,5	55,6	61,2	64,0	56,1
70 ans	55,3	62,1	63,5	58,9	54,8	54,8	59,6	62,5	54,8
71 ans	53,3	60,5	60,9	57,2	54,2	54,1	57,8	60,6	54,2
72 ans	51,1	58,6	60,0	55,7	52,0	52,8	55,9	58,9	52,4
73 ans	49,7	56,3	58,2	54,6	48,5	51,8	54,0	56,8	50,1
74 ans	47,5	54,1	56,3	51,2	47,2	48,9	51,7	54,6	48,0
75 ans	44,9	52,2	51,9	50,1	44,2	48,1	49,3	52,1	46,0
76 ans	41,8	48,8	49,2	46,8	41,4	43,3	46,0	48,9	42,3
77 ans	39,4	45,5	47,0	43,8	38,0	42,8	43,2	45,8	40,3
78 ans	36,8	42,5	43,1	40,4	36,0	39,2	40,2	42,6	37,4
79 ans	33,0	39,8	40,1	37,5	32,6	36,4	37,1	39,8	34,4
80 ans	29,9	36,3	36,0	35,8	28,8	33,9	33,9	36,3	31,3
81 ans	26,8	33,4	32,1	32,1	23,4	29,8	30,8	33,3	26,5
82 ans	23,9	29,6	30,1	28,1	22,1	26,4	27,5	29,7	24,2
83 ans	21,7	26,7	25,6	25,8	19,8	26,2	24,8	26,6	22,8
84 ans	21,7	26,7	25,6	25,8	15,6	21,5	21,9	24,0	22,8

Tableau IV.8 - Part de la population vivant en couple selon le sexe, l'âge détaillé et le diplôme en 2009 et en 1999 (suite et fin, 4/4)

Femmes

En 1999

en %

Age en années révolues	Sans diplôme	CEP, BEPC,	CAP, BEP	Bac	Diplôme univ. 1er cycle	Dipl. univ. 2e ou 3e cycle	Ensemble	CEP à BEP	Enseign. supérieur
20 ans	28,8	20,3	21,1	9,6	8,5	7,4	14,3	20,9	8,4
21 ans	37,3	34,1	34,1	16,7	15,2	10,9	21,9	34,1	13,9
22 ans	44,8	44,4	44,1	26,4	24,2	16,2	30,1	44,2	20,9
23 ans	51,8	51,0	52,3	37,7	34,7	23,4	38,9	51,9	29,2
24 ans	55,1	56,9	58,7	48,0	45,1	31,9	47,1	58,2	38,3
25 ans	57,7	61,6	64,1	56,7	53,5	41,0	54,4	63,4	47,0
26 ans	60,6	66,6	67,5	62,2	60,1	49,5	60,2	67,3	54,5
27 ans	63,5	68,8	71,3	66,7	64,5	55,6	64,8	70,7	59,8
28 ans	66,4	70,0	72,9	69,9	67,9	60,3	68,0	72,3	63,9
29 ans	67,0	72,1	74,4	72,3	71,5	63,5	70,5	74,0	67,5
30 ans	68,7	72,9	76,2	73,5	73,2	66,9	72,5	75,5	70,1
31 ans	70,1	74,8	76,6	74,4	74,2	68,8	73,7	76,2	71,6
32 ans	70,1	75,0	77,3	75,9	75,2	70,3	74,6	76,7	72,9
33 ans	71,5	76,2	78,0	76,1	75,6	71,5	75,3	77,5	73,8
34 ans	72,8	76,9	78,4	76,5	76,2	71,5	75,9	78,0	74,1
35 ans	72,8	77,3	78,8	77,7	76,3	72,7	76,4	78,4	74,8
36 ans	73,7	78,0	79,0	77,8	76,0	72,5	76,7	78,7	74,5
37 ans	73,1	78,1	79,1	77,1	76,0	72,3	76,5	78,8	74,5
38 ans	74,1	78,2	78,9	76,5	75,7	73,3	76,6	78,6	74,7
39 ans	74,3	78,6	78,7	76,5	76,5	72,5	76,7	78,6	74,8
40 ans	74,6	78,4	78,7	76,6	75,2	72,0	76,5	78,6	73,9
41 ans	75,2	78,9	78,4	76,7	75,1	70,7	76,6	78,6	73,3
42 ans	74,9	78,4	78,1	75,4	74,8	71,1	76,2	78,3	73,3
43 ans	73,8	78,6	77,9	75,1	74,4	71,8	76,1	78,2	73,3
44 ans	73,1	78,7	77,5	75,0	73,7	70,3	75,8	78,1	72,3
45 ans	73,5	78,1	77,3	74,9	72,0	70,3	75,5	77,7	71,3
46 ans	74,6	77,8	77,9	74,5	72,2	69,0	75,6	77,9	70,8
47 ans	73,9	77,8	77,6	73,8	71,3	68,6	75,3	77,7	70,1
48 ans	74,2	77,8	77,0	73,7	71,4	68,4	75,2	77,4	70,0
49 ans	74,1	77,4	77,6	73,8	70,0	68,1	75,0	77,5	69,1
50 ans	74,3	78,7	77,2	74,2	70,1	66,5	75,4	78,1	68,3
51 ans	73,5	78,8	77,8	73,1	69,9	67,0	75,4	78,4	68,5
52 ans	73,6	78,3	77,1	74,2	69,5	66,0	75,2	77,8	67,8
53 ans	74,4	77,7	76,5	71,6	68,5	66,2	74,7	77,3	67,4
54 ans	73,4	77,5	76,3	71,9	67,7	65,1	74,3	77,1	66,4
55 ans	72,7	77,1	75,5	71,9	68,6	65,0	74,0	76,5	66,9
56 ans	72,2	76,7	75,3	71,6	67,2	64,9	73,6	76,2	66,1
57 ans	71,4	76,6	74,4	71,6	67,1	64,8	73,3	75,8	66,0
58 ans	70,3	75,6	74,3	70,6	67,4	63,7	72,6	75,2	65,6
59 ans	70,1	75,7	74,1	70,9	64,9	63,6	72,6	75,2	64,3
60 ans	69,1	73,9	72,9	70,1	63,7	63,0	71,3	73,6	63,4
61 ans	68,5	73,8	73,0	68,4	60,4	60,5	70,8	73,6	60,4
62 ans	67,1	72,5	71,3	68,2	61,6	61,0	69,7	72,1	61,3
63 ans	65,9	71,3	69,9	67,0	59,9	60,0	68,5	70,9	60,0
64 ans	63,7	69,2	69,1	65,3	59,8	59,4	66,8	69,2	59,6
65 ans	62,5	67,8	68,3	63,0	58,6	59,3	65,5	67,9	58,9
66 ans	60,6	65,9	65,8	63,4	54,7	55,7	63,6	65,9	55,2
67 ans	59,1	64,3	64,6	59,5	56,5	54,8	62,0	64,3	55,7
68 ans	56,8	61,5	62,4	59,0	52,7	53,1	59,5	61,7	52,9
69 ans	54,0	60,1	59,6	58,4	51,3	52,5	57,7	60,0	51,9
70 ans	51,0	57,4	56,9	55,1	46,6	52,8	54,9	57,3	49,6
71 ans	48,2	55,0	55,0	51,9	47,5	49,3	52,6	55,0	48,4
72 ans	45,9	52,4	52,2	51,5	44,4	47,9	50,2	52,3	46,2
73 ans	43,2	50,0	50,3	48,0	42,6	45,4	47,8	50,1	44,0
74 ans	40,8	47,7	47,0	47,3	40,7	44,7	45,5	47,6	42,7
75 ans	38,2	44,4	44,4	44,5	38,2	40,5	42,3	44,4	39,4
76 ans	35,1	41,6	42,7	42,9	34,7	38,3	39,5	41,7	36,5
77 ans	32,4	38,3	41,1	40,4	32,1	36,7	36,6	38,6	34,4
78 ans	28,8	34,9	36,1	36,9	29,5	35,1	33,1	35,0	32,4
79 ans	27,0	31,8	33,6	34,1	26,7	33,7	30,3	32,0	30,3
80 ans	23,2	27,7	27,8	29,5	25,0	28,4	26,1	27,7	26,7
81 ans	20,8	24,9	24,5	24,9	22,6	26,9	23,4	24,9	24,8
82 ans	18,5	21,8	22,8	20,9	21,6	24,5	20,5	21,9	23,1
83 ans	16,1	19,2	20,9	22,5	16,8	18,9	18,2	19,4	17,9
84 ans	14,6	17,3	18,7	20,0	14,5	18,1	16,5	17,5	16,4

Champ : France métropolitaine, population totale.

Source : Insee, RP1999 et RP2009 exploitations complémentaires.

Tableau IV.9 - Évolution de la part des personnes vivant en couple selon le sexe, l'âge et le diplôme, entre 1999 et 2009 (début, 1/4)

En point de pourcentage

Hommes

en point de pourcentage

Age révolu	Sans diplôme	CEP, BEPC	CAP, BEP	Baccalaur.	Ens. sup. 1er cycle	Ens. sup. 2e cycle	Ensemble	CEP à BEP	Enseign. supérieur
20 ans	-0,3	1,5	2,1	0,8	0,7	0,3	0,9	2,0	0,7
21 ans	0,1	1,0	3,3	2,1	2,3	1,7	1,9	2,8	2,2
22 ans	-0,4	0,2	2,8	3,4	3,8	2,0	2,4	2,3	3,2
23 ans	-1,4	-0,1	0,9	4,6	4,3	2,5	2,1	0,8	3,4
24 ans	-3,1	-2,9	-0,6	3,5	5,4	3,7	1,2	-0,9	4,4
25 ans	-4,3	-5,3	-2,2	1,7	2,4	2,6	-0,7	-2,6	2,3
26 ans	-4,6	-7,1	-3,5	0,0	1,8	2,5	-1,6	-4,0	2,1
27 ans	-4,4	-6,0	-4,1	-0,4	1,1	1,1	-2,1	-4,3	1,0
28 ans	-5,0	-6,5	-4,7	-0,4	-0,3	0,9	-2,6	-4,9	0,3
29 ans	-4,9	-9,8	-5,0	-1,4	-0,3	-0,1	-3,1	-5,6	-0,3
30 ans	-4,2	-7,5	-5,1	-2,1	-0,6	0,5	-2,8	-5,3	0,0
31 ans	-2,9	-7,6	-4,9	-1,2	-0,7	-0,6	-2,5	-5,1	-0,7
32 ans	-3,3	-6,3	-5,0	-1,1	-0,4	-0,5	-2,3	-5,0	-0,5
33 ans	-2,3	-4,4	-4,4	-0,8	-0,6	-0,2	-1,8	-4,3	-0,4
34 ans	-2,5	-5,3	-4,2	-1,7	-0,1	0,2	-1,7	-4,2	0,0
35 ans	-2,6	-6,2	-4,1	-1,2	-0,6	-1,0	-1,9	-4,1	-0,8
36 ans	-2,7	-7,8	-4,6	-2,1	-1,3	-0,1	-2,3	-4,7	-0,7
37 ans	-2,6	-5,5	-4,7	-2,7	-1,7	-1,0	-2,5	-4,3	-1,3
38 ans	-1,9	-6,9	-4,1	-3,7	-2,7	-1,9	-2,7	-3,9	-2,3
39 ans	-3,4	-7,2	-5,6	-4,7	-2,8	-2,7	-3,9	-5,1	-2,7
40 ans	-1,8	-8,2	-4,9	-5,5	-2,1	-2,6	-3,4	-4,6	-2,4
41 ans	-2,8	-9,1	-5,4	-5,6	-3,2	-3,0	-4,2	-5,1	-3,1
42 ans	-2,3	-7,9	-5,7	-5,6	-3,7	-3,1	-4,3	-5,0	-3,4
43 ans	-1,8	-8,8	-5,9	-6,2	-3,6	-4,1	-4,7	-5,5	-3,9
44 ans	-2,2	-7,4	-6,4	-7,0	-5,1	-5,6	-5,4	-5,6	-5,4
45 ans	-1,3	-7,9	-7,1	-7,0	-4,2	-5,5	-5,4	-6,1	-5,0
46 ans	-3,5	-7,2	-7,3	-7,1	-5,2	-3,8	-5,6	-6,3	-4,4
47 ans	-2,3	-7,7	-7,2	-7,9	-5,1	-6,1	-5,9	-6,3	-5,8
48 ans	-2,2	-6,9	-7,2	-7,1	-5,9	-4,7	-5,6	-6,2	-5,2
49 ans	-3,9	-7,0	-7,5	-7,2	-5,3	-4,0	-5,9	-6,5	-4,6
50 ans	-3,7	-8,4	-7,6	-7,6	-6,0	-4,7	-6,2	-6,9	-5,3
51 ans	-3,0	-7,9	-7,8	-8,2	-5,1	-5,2	-6,3	-7,1	-5,2
52 ans	-2,1	-8,1	-6,8	-7,2	-4,9	-4,9	-5,5	-6,5	-5,0
53 ans	-3,7	-7,3	-6,2	-7,7	-3,3	-4,4	-5,2	-6,0	-4,1
54 ans	-2,9	-7,5	-6,5	-6,9	-3,7	-4,3	-5,1	-6,2	-4,1
55 ans	-3,1	-6,6	-6,4	-8,0	-3,2	-5,2	-5,1	-5,9	-4,5
56 ans	-2,7	-7,1	-5,9	-6,3	-3,8	-3,4	-4,5	-5,9	-3,5
57 ans	-2,4	-5,7	-5,0	-6,1	-3,5	-3,5	-3,8	-4,8	-3,5
58 ans	-0,9	-5,1	-4,7	-5,8	-3,0	-3,2	-3,1	-4,4	-3,2
59 ans	-0,7	-4,8	-4,5	-5,4	-3,5	-4,8	-3,2	-4,1	-4,5
60 ans	0,3	-5,4	-3,7	-5,0	-1,1	-3,5	-2,5	-3,9	-2,8
61 ans	-1,6	-4,4	-3,7	-5,0	-2,8	-3,4	-2,6	-3,5	-3,3
62 ans	-1,1	-4,2	-3,2	-4,1	0,3	-2,8	-2,0	-3,2	-2,0
63 ans	-0,5	-3,2	-2,2	-3,7	0,4	-3,3	-1,3	-2,2	-2,4
64 ans	-1,6	-3,0	-3,5	-3,7	-0,2	-2,4	-1,5	-2,7	-1,8
65 ans	-0,7	-3,1	-3,1	-3,7	-0,2	-3,1	-1,3	-2,5	-2,4
66 ans	-1,7	-3,2	-2,6	-3,4	-3,0	-1,8	-1,5	-2,2	-2,2
67 ans	-0,6	-2,3	-2,7	-1,2	-0,4	-2,0	-0,6	-1,7	-1,7
68 ans	-1,0	-0,9	-1,7	-2,8	-1,2	-1,3	-0,4	-0,5	-1,5
69 ans	-0,6	-1,8	-1,7	-1,0	-1,3	-3,0	-0,5	-1,0	-2,7
70 ans	0,4	-1,6	-1,9	0,1	-0,1	-0,5	0,0	-0,9	-0,6
71 ans	-0,5	-1,5	-1,0	-0,8	-1,3	-1,3	-0,4	-0,4	-1,5
72 ans	0,6	-0,4	0,2	0,4	-1,9	0,7	0,5	0,4	-0,1
73 ans	1,7	-0,2	-0,6	1,0	-3,0	-1,1	0,6	0,6	-1,7
74 ans	2,7	-0,6	-0,6	-0,4	-3,1	-0,6	0,5	0,2	-1,5
75 ans	2,0	-0,6	0,2	1,5	-5,1	-0,3	0,6	0,4	-1,6
76 ans	1,5	-0,5	1,6	-0,2	-1,7	-1,5	0,4	0,7	-1,7
77 ans	3,0	0,8	2,1	1,2	-10,6	-0,6	1,3	1,6	-2,8
78 ans	1,8	-0,1	1,0	1,6	-4,1	1,6	0,7	0,5	0,1
79 ans	1,4	0,1	4,2	0,9	-6,2	0,2	0,9	1,1	-1,5
80 ans	1,0	0,2	1,3	0,1	-11,7	0,0	0,4	0,6	-2,8

Tableau IV.9 - Évolution de la part des personnes vivant en couple selon le sexe, l'âge et le diplôme, entre 1999 et 2009 (suite, 2/4)

En point de pourcentage

Femmes

en point de pourcentage

Age révolu	Sans diplôme	CEP, BEPC	CAP, BEP	Baccalaur.	Ens. sup. 1er cycle	Ens. sup. 2e cycle	Ensemble	CEP à BEP	Enseign. supérieur
20 ans	-1,2	0,1	2,1	1,0	2,0	0,9	0,5	1,7	1,7
21 ans	-1,1	-3,2	-0,2	1,7	3,1	2,3	0,6	-0,9	2,8
22 ans	-3,0	-5,7	-0,9	2,4	3,5	2,2	0,5	-2,0	3,0
23 ans	-4,8	-5,5	-2,5	0,3	3,6	2,4	-0,6	-3,1	3,0
24 ans	-4,4	-7,1	-4,2	0,6	2,6	2,9	-0,9	-4,7	2,9
25 ans	-3,3	-7,4	-5,3	-1,0	3,0	2,0	-1,5	-5,6	2,5
26 ans	-3,4	-9,3	-4,5	-0,7	2,9	1,2	-1,5	-5,5	2,0
27 ans	-3,7	-8,2	-6,6	-1,2	3,3	1,7	-1,7	-6,9	2,5
28 ans	-5,6	-6,9	-5,4	-1,5	3,1	2,7	-1,5	-5,7	2,9
29 ans	-4,7	-7,5	-5,4	-2,7	1,6	2,7	-1,9	-5,8	2,0
30 ans	-5,2	-7,5	-5,7	-1,4	2,4	2,8	-1,5	-6,0	2,4
31 ans	-5,6	-9,1	-5,5	-1,2	1,8	3,3	-1,6	-6,1	2,3
32 ans	-3,9	-5,6	-4,7	-2,3	2,0	3,4	-1,2	-4,8	2,4
33 ans	-5,9	-7,6	-5,1	-2,0	1,4	3,1	-1,9	-5,5	2,0
34 ans	-5,7	-8,6	-5,1	-1,9	1,1	4,3	-1,8	-5,6	2,4
35 ans	-6,5	-8,4	-5,7	-2,6	1,0	3,7	-2,3	-6,0	2,1
36 ans	-6,5	-8,9	-5,2	-2,9	1,1	3,2	-2,6	-5,7	1,9
37 ans	-5,9	-7,9	-4,8	-3,2	0,9	3,1	-2,7	-5,1	1,7
38 ans	-6,7	-7,7	-5,0	-2,5	0,5	1,8	-3,1	-5,3	1,0
39 ans	-7,9	-8,2	-5,1	-3,0	-1,0	1,9	-3,8	-5,6	0,1
40 ans	-7,5	-8,4	-5,6	-3,1	-0,5	1,5	-4,1	-6,0	0,2
41 ans	-8,5	-8,0	-4,7	-4,2	-1,0	1,5	-4,6	-5,4	-0,1
42 ans	-7,3	-7,5	-5,0	-3,4	-1,2	0,3	-4,5	-5,6	-0,7
43 ans	-6,8	-6,6	-4,9	-2,6	-1,1	-1,2	-4,5	-5,4	-1,2
44 ans	-6,3	-6,7	-4,4	-3,1	-1,2	-0,4	-4,6	-5,3	-0,9
45 ans	-6,0	-7,2	-4,4	-3,6	-0,5	-2,1	-4,8	-5,3	-1,2
46 ans	-7,0	-6,1	-4,7	-2,9	-0,9	-1,2	-4,8	-5,1	-1,0
47 ans	-5,6	-6,2	-4,7	-3,2	-0,6	-1,1	-4,7	-5,2	-0,8
48 ans	-6,0	-5,7	-4,1	-3,4	-1,5	-1,4	-4,8	-4,8	-1,3
49 ans	-5,8	-4,7	-4,1	-4,2	-0,6	-1,7	-4,6	-4,3	-1,0
50 ans	-5,9	-5,8	-3,5	-4,2	-0,9	-0,5	-4,8	-4,7	-0,5
51 ans	-5,2	-6,5	-4,1	-3,2	-1,3	-1,5	-5,0	-5,3	-1,2
52 ans	-5,1	-5,4	-3,6	-4,7	-1,5	-0,7	-4,9	-4,6	-1,0
53 ans	-6,5	-4,8	-3,2	-2,8	-0,8	-1,3	-4,6	-4,1	-0,9
54 ans	-5,8	-4,4	-3,8	-2,7	0,2	-0,3	-4,3	-4,3	0,1
55 ans	-4,9	-4,4	-2,4	-3,0	-1,5	-1,4	-4,1	-3,6	-1,3
56 ans	-4,9	-5,0	-2,2	-2,7	-1,3	-2,2	-4,2	-3,8	-1,7
57 ans	-4,8	-4,6	-1,7	-3,6	-0,5	-2,9	-4,2	-3,5	-1,5
58 ans	-3,3	-4,0	-2,3	-2,9	-1,4	-0,2	-3,6	-3,4	-0,8
59 ans	-3,3	-3,9	-1,4	-3,6	0,0	-1,1	-3,7	-3,0	-0,6
60 ans	-3,5	-2,5	-0,4	-2,5	1,7	-0,1	-2,5	-1,7	0,8
61 ans	-3,5	-2,4	-1,1	-2,7	3,8	1,9	-2,7	-2,0	2,9
62 ans	-2,1	-2,1	0,1	-1,4	2,4	1,2	-1,8	-1,4	1,8
63 ans	-2,2	-1,4	1,1	-0,8	3,7	0,3	-1,3	-0,6	2,0
64 ans	-0,9	0,4	0,4	-0,5	2,9	1,6	-0,3	0,4	2,2
65 ans	0,3	0,2	1,4	1,5	3,1	1,4	0,3	0,7	2,3
66 ans	0,0	1,4	2,8	0,3	6,0	2,9	1,0	1,8	4,5
67 ans	0,9	1,8	1,9	3,5	4,5	4,4	1,7	1,8	4,4
68 ans	1,1	3,2	3,4	3,2	6,3	6,7	2,9	3,4	6,5
69 ans	2,7	3,5	5,1	3,5	5,2	3,1	3,5	3,9	4,2
70 ans	4,4	4,8	6,7	3,7	8,2	2,1	4,7	5,2	5,2
71 ans	5,1	5,6	5,9	5,3	6,8	4,8	5,2	5,7	5,8
72 ans	5,1	6,2	7,9	4,1	7,6	4,9	5,6	6,6	6,2
73 ans	6,5	6,3	7,9	6,6	5,9	6,4	6,2	6,7	6,0
74 ans	6,7	6,4	9,3	3,9	6,5	4,2	6,2	7,0	5,2
75 ans	6,7	7,8	7,6	5,6	6,0	7,5	6,9	7,7	6,6
76 ans	6,7	7,3	6,5	3,9	6,6	5,0	6,5	7,2	5,8
77 ans	7,1	7,3	5,9	3,4	5,9	6,1	6,7	7,3	5,9
78 ans	8,0	7,6	7,1	3,5	6,5	4,1	7,1	7,6	5,1
79 ans	6,0	8,0	6,5	3,4	5,8	2,7	6,8	7,9	4,1
80 ans	6,8	8,6	8,2	6,2	3,9	5,5	7,8	8,5	4,6

Lecture : entre 1999 et 2009, parmi les femmes de 25 ans dont le diplôme le plus élevé est le BEPC, ou le brevet des collèges, la part de celles qui vivent en couple a diminué de 7,4 points.

Champ : France métropolitaine, population totale.

Source : Insee, RP1999 et RP2009 exploitations complémentaires.

Tableau IV.9 - Évolution de la part des personnes vivant en couple selon le sexe, l'âge et le diplôme, entre 1999 et 2009 (suite, 3/4)

En %

Hommes

en %

Age révolu	Sans diplôme	CEP, BEPC	CAP, BEP	Baccalaur.	Ens. sup. 1er cycle	Ens. sup. 2e cycle	Ensemble	CEP à BEP	Enseign. supérieur
20 ans	-4,6	35,0	35,9	25,8	19,7	7,4	20,0	36,9	18,6
21 ans	1,1	9,5	28,5	37,6	40,7	28,4	23,6	25,2	37,9
22 ans	-2,1	1,0	14,9	35,1	42,1	20,8	18,2	12,7	34,7
23 ans	-5,4	-0,3	3,1	27,1	29,4	18,4	10,4	2,9	24,2
24 ans	-9,3	-9,1	-1,8	13,6	23,8	19,4	4,4	-2,6	20,9
25 ans	-11,1	-12,9	-4,9	4,9	7,2	9,4	-1,8	-5,9	7,6
26 ans	-10,4	-15,1	-6,7	-0,1	4,3	6,9	-3,7	-7,8	5,3
27 ans	-9,1	-11,6	-7,1	-0,8	2,3	2,5	-4,1	-7,5	2,1
28 ans	-9,3	-11,5	-7,6	-0,7	-0,6	1,8	-4,6	-8,0	0,6
29 ans	-8,7	-16,4	-7,5	-2,3	-0,6	-0,1	-5,1	-8,7	-0,4
30 ans	-7,2	-11,9	-7,4	-3,2	-0,9	0,9	-4,4	-7,8	0,0
31 ans	-4,9	-11,7	-6,9	-1,7	-1,1	-0,9	-3,8	-7,3	-1,0
32 ans	-5,4	-9,5	-6,9	-1,5	-0,6	-0,8	-3,4	-7,0	-0,7
33 ans	-3,6	-6,5	-6,0	-1,1	-0,8	-0,2	-2,5	-5,8	-0,5
34 ans	-4,0	-7,6	-5,6	-2,4	-0,2	0,2	-2,4	-5,6	0,0
35 ans	-4,0	-8,7	-5,4	-1,7	-0,8	-1,3	-2,6	-5,4	-1,1
36 ans	-4,1	-10,8	-6,0	-2,9	-1,7	-0,2	-3,1	-6,1	-0,9
37 ans	-4,0	-7,6	-6,1	-3,5	-2,2	-1,2	-3,3	-5,7	-1,7
38 ans	-2,9	-9,4	-5,3	-4,8	-3,4	-2,5	-3,6	-5,1	-2,9
39 ans	-5,0	-9,8	-7,1	-6,2	-3,6	-3,4	-5,1	-6,6	-3,5
40 ans	-2,6	-11,1	-6,3	-7,1	-2,7	-3,2	-4,5	-6,0	-3,0
41 ans	-4,1	-12,1	-6,8	-7,2	-4,0	-3,8	-5,4	-6,6	-3,8
42 ans	-3,4	-10,6	-7,2	-7,2	-4,6	-3,9	-5,6	-6,5	-4,2
43 ans	-2,7	-11,6	-7,4	-7,9	-4,5	-5,0	-6,1	-7,0	-4,8
44 ans	-3,2	-9,7	-8,0	-8,8	-6,4	-6,8	-7,0	-7,1	-6,7
45 ans	-1,9	-10,4	-8,7	-8,7	-5,2	-6,7	-6,9	-7,7	-6,1
46 ans	-5,0	-9,5	-9,0	-8,8	-6,4	-4,6	-7,2	-7,9	-5,4
47 ans	-3,3	-10,0	-8,8	-9,7	-6,4	-7,5	-7,5	-7,9	-7,1
48 ans	-3,2	-9,0	-8,8	-8,8	-7,3	-5,7	-7,1	-7,8	-6,4
49 ans	-5,5	-9,0	-9,1	-8,9	-6,6	-4,9	-7,5	-8,0	-5,7
50 ans	-5,2	-10,7	-9,2	-9,3	-7,4	-5,8	-7,8	-8,5	-6,4
51 ans	-4,3	-10,1	-9,4	-10,0	-6,3	-6,4	-7,9	-8,7	-6,3
52 ans	-3,0	-10,2	-8,1	-8,7	-6,1	-5,9	-6,9	-7,9	-6,1
53 ans	-5,3	-9,1	-7,4	-9,2	-4,1	-5,4	-6,5	-7,3	-5,0
54 ans	-4,1	-9,4	-7,7	-8,4	-4,6	-5,2	-6,3	-7,6	-5,0
55 ans	-4,4	-8,2	-7,6	-9,5	-4,0	-6,4	-6,3	-7,1	-5,5
56 ans	-3,8	-8,9	-7,0	-7,5	-4,6	-4,1	-5,7	-7,1	-4,3
57 ans	-3,4	-7,1	-6,0	-7,2	-4,3	-4,2	-4,8	-5,8	-4,3
58 ans	-1,2	-6,4	-5,6	-6,9	-3,7	-3,8	-3,9	-5,3	-4,0
59 ans	-1,1	-6,0	-5,3	-6,5	-4,3	-5,8	-3,9	-5,0	-5,4
60 ans	0,4	-6,6	-4,3	-5,9	-1,3	-4,3	-3,1	-4,7	-3,5
61 ans	-2,2	-5,4	-4,3	-6,0	-3,4	-4,1	-3,2	-4,2	-4,0
62 ans	-1,5	-5,2	-3,8	-4,9	0,4	-3,4	-2,5	-3,9	-2,4
63 ans	-0,6	-3,9	-2,6	-4,4	0,5	-4,0	-1,6	-2,7	-2,9
64 ans	-2,2	-3,7	-4,1	-4,4	-0,3	-2,9	-1,9	-3,2	-2,2
65 ans	-1,0	-3,8	-3,6	-4,4	-0,2	-3,7	-1,7	-3,0	-2,9
66 ans	-2,3	-4,0	-3,1	-4,1	-3,7	-2,2	-1,8	-2,6	-2,6
67 ans	-0,9	-2,9	-3,2	-1,4	-0,5	-2,4	-0,8	-2,0	-2,0
68 ans	-1,4	-1,2	-2,0	-3,3	-1,5	-1,6	-0,5	-0,6	-1,8
69 ans	-0,8	-2,3	-2,0	-1,3	-1,6	-3,7	-0,6	-1,2	-3,3
70 ans	0,5	-1,9	-2,3	0,1	-0,1	-0,6	0,0	-1,1	-0,7
71 ans	-0,7	-1,8	-1,2	-1,0	-1,7	-1,6	-0,5	-0,6	-1,9
72 ans	0,9	-0,6	0,2	0,5	-2,5	0,8	0,6	0,5	-0,1
73 ans	2,3	-0,2	-0,8	1,3	-3,8	-1,3	0,8	0,7	-2,1
74 ans	3,7	-0,7	-0,7	-0,5	-4,2	-0,8	0,7	0,3	-1,9
75 ans	2,8	-0,8	0,3	2,0	-6,8	-0,4	0,8	0,5	-2,0
76 ans	2,1	-0,7	2,0	-0,3	-2,4	-1,9	0,6	0,9	-2,2
77 ans	4,3	1,0	2,7	1,6	-13,8	-0,7	1,7	2,1	-3,7
78 ans	2,6	-0,1	1,3	2,2	-5,8	2,0	1,0	0,6	0,1
79 ans	2,1	0,1	5,7	1,2	-8,8	0,2	1,2	1,5	-2,0
80 ans	1,5	0,3	1,7	0,1	-16,3	0,0	0,6	0,8	-3,7

Tableau IV.9 - Évolution de la part des personnes vivant en couple selon le sexe, l'âge et le diplôme, entre 1999 et 2009 (suite et fin, 4/4)

En %

Femmes

en %

Age révolu	Sans diplôme	CEP, BEPC	CAP, BEP	Baccalaur.	Ens. sup. 1er cycle	Ens. sup. 2e cycle	Ensemble	CEP à BEP	Enseign. supérieur
20 ans	-4,2	0,6	10,0	10,0	23,7	11,8	3,8	8,0	19,8
21 ans	-3,0	-9,3	-0,5	10,2	20,6	21,3	2,9	-2,6	20,4
22 ans	-6,7	-12,9	-2,0	8,9	14,3	13,8	1,7	-4,5	14,6
23 ans	-9,3	-10,7	-4,8	0,9	10,3	10,4	-1,5	-6,0	10,4
24 ans	-8,1	-12,5	-7,2	1,3	5,8	9,0	-1,9	-8,2	7,5
25 ans	-5,7	-12,0	-8,3	-1,7	5,5	4,8	-2,8	-8,9	5,2
26 ans	-5,6	-14,0	-6,7	-1,1	4,8	2,4	-2,6	-8,1	3,6
27 ans	-5,8	-12,0	-9,3	-1,8	5,2	3,0	-2,7	-9,7	4,2
28 ans	-8,4	-9,9	-7,4	-2,1	4,6	4,5	-2,2	-7,9	4,5
29 ans	-7,0	-10,5	-7,2	-3,7	2,3	4,2	-2,7	-7,8	3,0
30 ans	-7,5	-10,3	-7,5	-1,9	3,3	4,2	-2,1	-7,9	3,4
31 ans	-7,9	-12,1	-7,2	-1,6	2,4	4,7	-2,2	-8,0	3,2
32 ans	-5,5	-7,4	-6,1	-3,0	2,6	4,8	-1,6	-6,3	3,3
33 ans	-8,2	-9,9	-6,6	-2,6	1,9	4,3	-2,5	-7,1	2,7
34 ans	-7,9	-11,1	-6,5	-2,4	1,5	6,1	-2,4	-7,2	3,3
35 ans	-8,9	-10,9	-7,3	-3,4	1,3	5,0	-3,1	-7,7	2,7
36 ans	-8,8	-11,5	-6,5	-3,8	1,5	4,5	-3,4	-7,2	2,6
37 ans	-8,0	-10,2	-6,0	-4,2	1,2	4,3	-3,5	-6,5	2,3
38 ans	-9,0	-9,9	-6,4	-3,3	0,7	2,4	-4,0	-6,8	1,3
39 ans	-10,6	-10,5	-6,4	-3,9	-1,4	2,6	-5,0	-7,1	0,2
40 ans	-10,1	-10,7	-7,1	-4,0	-0,7	2,1	-5,4	-7,6	0,3
41 ans	-11,4	-10,2	-6,0	-5,5	-1,3	2,1	-5,9	-6,9	-0,1
42 ans	-9,8	-9,6	-6,4	-4,5	-1,6	0,5	-5,9	-7,1	-0,9
43 ans	-9,2	-8,4	-6,3	-3,4	-1,5	-1,6	-6,0	-6,9	-1,7
44 ans	-8,6	-8,5	-5,7	-4,2	-1,7	-0,5	-6,0	-6,8	-1,3
45 ans	-8,1	-9,2	-5,6	-4,9	-0,7	-3,0	-6,3	-6,8	-1,7
46 ans	-9,4	-7,9	-6,1	-3,9	-1,3	-1,7	-6,3	-6,6	-1,4
47 ans	-7,5	-8,0	-6,1	-4,3	-0,9	-1,7	-6,2	-6,7	-1,1
48 ans	-8,1	-7,4	-5,3	-4,6	-2,1	-2,0	-6,3	-6,2	-1,9
49 ans	-7,8	-6,1	-5,3	-5,6	-0,9	-2,5	-6,2	-5,6	-1,4
50 ans	-7,9	-7,4	-4,5	-5,6	-1,3	-0,7	-6,3	-6,0	-0,7
51 ans	-7,1	-8,2	-5,2	-4,3	-1,9	-2,3	-6,7	-6,7	-1,8
52 ans	-6,9	-6,9	-4,7	-6,3	-2,2	-1,1	-6,5	-5,9	-1,4
53 ans	-8,8	-6,2	-4,2	-3,9	-1,1	-1,9	-6,2	-5,4	-1,3
54 ans	-7,9	-5,7	-4,9	-3,7	0,4	-0,5	-5,8	-5,5	0,2
55 ans	-6,8	-5,8	-3,1	-4,2	-2,2	-2,2	-5,5	-4,7	-2,0
56 ans	-6,8	-6,5	-2,9	-3,8	-2,0	-3,3	-5,8	-5,0	-2,5
57 ans	-6,7	-6,1	-2,2	-5,0	-0,7	-4,4	-5,7	-4,6	-2,3
58 ans	-4,7	-5,3	-3,1	-4,1	-2,0	-0,3	-5,0	-4,5	-1,2
59 ans	-4,7	-5,1	-1,9	-5,1	0,0	-1,8	-5,1	-4,0	-0,9
60 ans	-5,0	-3,4	-0,5	-3,6	2,7	-0,2	-3,5	-2,4	1,3
61 ans	-5,2	-3,3	-1,4	-3,9	6,3	3,1	-3,8	-2,7	4,7
62 ans	-3,1	-2,9	0,2	-2,1	3,9	2,0	-2,6	-1,9	3,0
63 ans	-3,4	-1,9	1,6	-1,2	6,2	0,5	-1,9	-0,9	3,4
64 ans	-1,5	0,6	0,5	-0,7	4,8	2,7	-0,4	0,6	3,7
65 ans	0,4	0,3	2,0	2,4	5,3	2,4	0,5	1,0	3,9
66 ans	0,0	2,1	4,2	0,4	10,9	5,2	1,6	2,7	8,1
67 ans	1,5	2,7	2,9	5,9	7,9	8,0	2,7	2,9	7,8
68 ans	2,0	5,2	5,4	5,4	11,9	12,5	4,8	5,4	12,2
69 ans	5,1	5,9	8,6	5,9	10,1	6,0	6,1	6,6	8,1
70 ans	8,6	8,3	11,7	6,8	17,6	3,9	8,5	9,1	10,5
71 ans	10,6	10,1	10,7	10,2	14,3	9,7	9,9	10,3	11,9
72 ans	11,2	11,8	15,0	8,0	17,0	10,3	11,2	12,6	13,4
73 ans	14,9	12,6	15,7	13,7	13,9	14,2	13,1	13,4	13,7
74 ans	16,5	13,5	19,8	8,2	15,9	9,4	13,6	14,7	12,3
75 ans	17,6	17,6	17,1	12,6	15,6	18,6	16,4	17,5	16,9
76 ans	19,0	17,5	15,3	9,1	19,1	13,0	16,5	17,3	15,9
77 ans	21,9	19,0	14,5	8,4	18,3	16,7	18,3	18,8	17,1
78 ans	27,8	21,9	19,6	9,5	22,1	11,6	21,6	21,8	15,7
79 ans	22,3	25,2	19,3	10,1	21,8	8,0	22,5	24,6	13,5
80 ans	29,1	31,0	29,3	21,2	15,5	19,4	29,8	30,8	17,2

Lecture : entre 1999 et 2009, parmi les femmes de 50 ans dont le diplôme le plus élevé obtenu est le CEP ou le BEPC, la part de celles qui vivent en couple a diminué de 7,4 %.

Champ : France métropolitaine, population totale.

Source : Insee, RP1999 et RP2009 exploitations complémentaires.

IV-C : Par génération

Graphique IV.5 - Part des personnes vivant en couple en 1999 et 2009 par sexe, diplôme, âge et génération (1/2)

Hommes

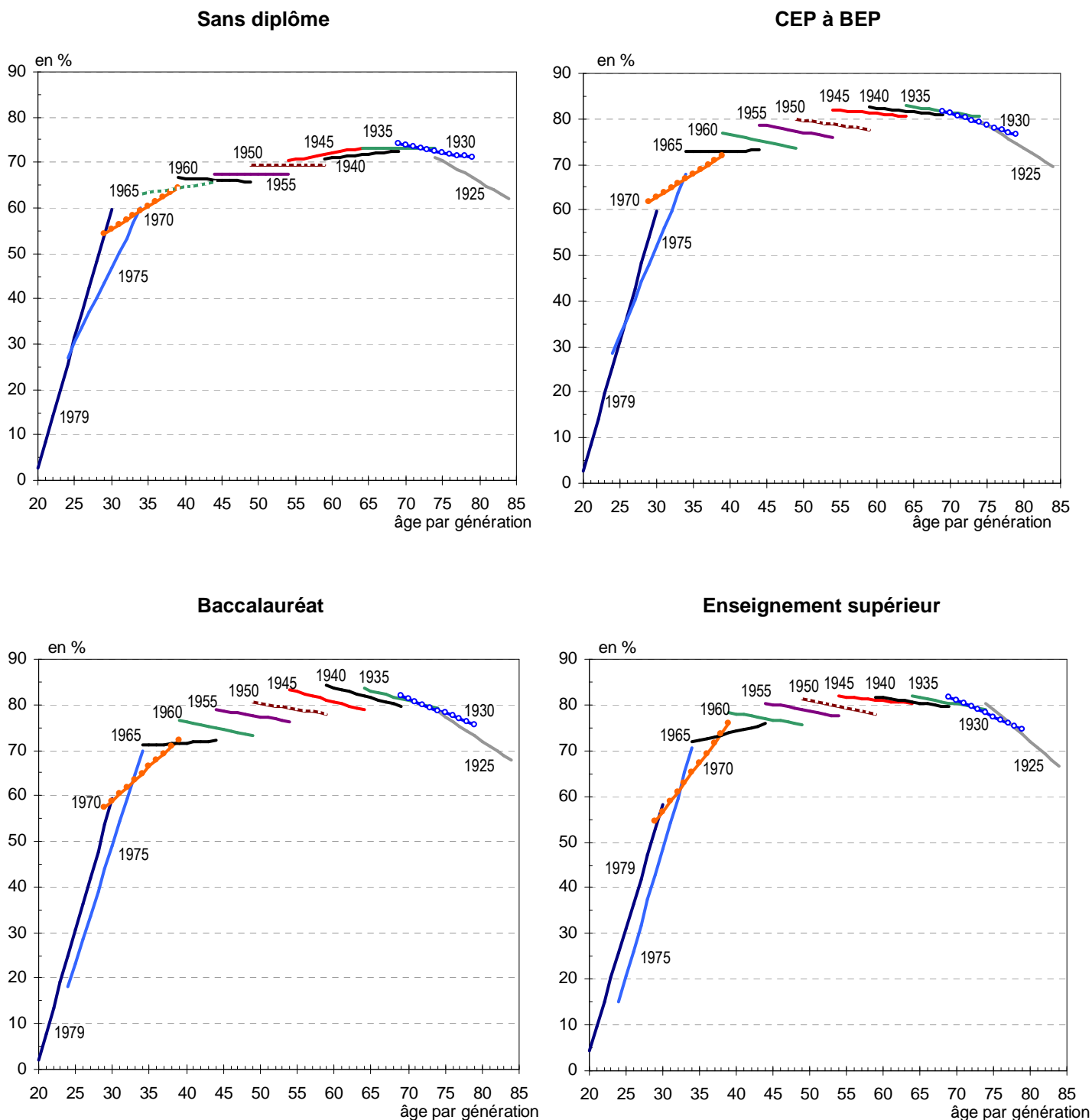

Lecture : considérons les hommes nés en 1960 et dont le diplôme va du CEP au BEP. Parmi eux, 77 % vivaient en couple au recensement de 1999 (à 39 ans), 73 % au recensement de 2009 (à 49 ans). Ainsi, en dix ans, les mises en couple ont été moins nombreuses que les ruptures d'union pour les hommes de cette génération et de ce niveau de diplôme. Le graphique montre aussi qu'à 49 ans, ils ont moins souvent une conjointe que les hommes des générations précédentes au même âge.

Graphique IV.5 - Part des personnes vivant en couple en 1999 et 2009 par sexe, diplôme, âge et génération (2/2)

Femmes

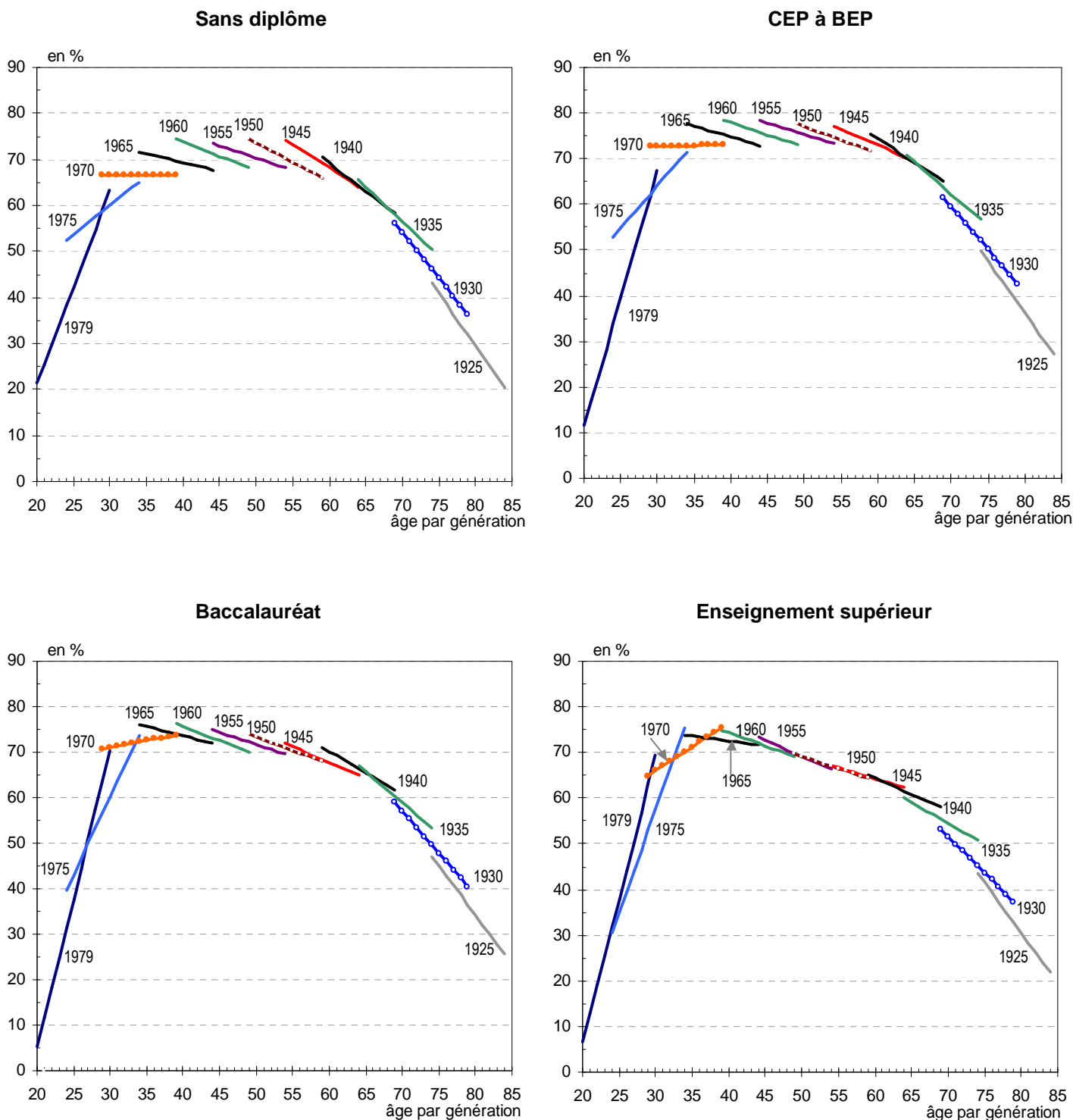

LECTURE : considérons les femmes diplômées de l'enseignement supérieur. Au 1er janvier 2009, 75 % de celles qui sont nées en 1970 vivent en couple. En 1999, c'était le cas de 65 % d'entre elles seulement. Ainsi, à 39 ans, ces dernières ont rattrapé, et au-delà, le retard qu'elles avaient à 29 ans (âge par génération).

Les diplômées du supérieur nées en 1970 vivent un peu plus fréquemment en couple en 2009 que celles nées en 1960 au même âge, en 1999 ; c'est le contraire pour les femmes possédant au plus le baccalauréat.

Données chiffrées : tableau IV.10.

Champ : France métropolitaine, population totale.

Source : Insee, RP1999 et RP2009 exploitations complémentaires.

**Graphique IV.6 - Proportion de personnes vivant en couple nées en 1970
aux recensements de 1999 et de 2009, par sexe et niveau de diplôme**

Hommes

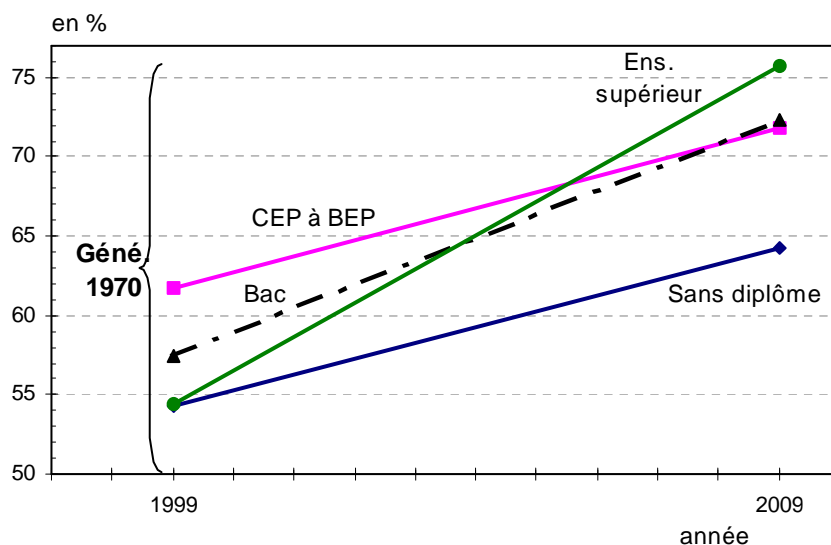

Femmes

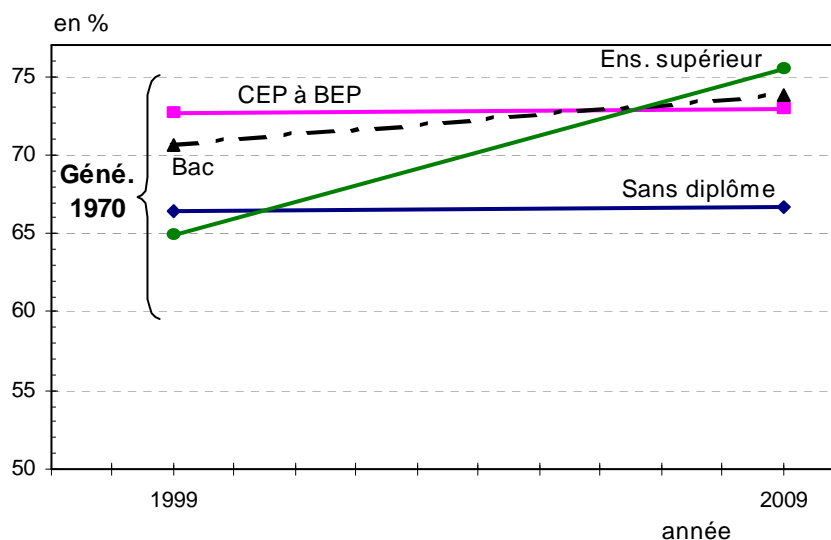

Lecture : considérons les femmes nées en 1970. En 1999, elles ont eu 29 ans. A la date du recensement de 1999, les titulaires d'un diplôme plus élevé que le bac vivaient moins souvent en couple que les femmes moins diplômées ou sans aucun diplôme. Au 1er janvier 2009, à 39 ans (âge par génération), les titulaires d'un diplôme plus élevé que le bac sont les femmes qui vivent le plus souvent en couple. Ainsi, ces dernières ont rattrapé, et au-delà, le retard qu'elles avaient à 29 ans.

Note : il s'agit des taux par génération.

Données chiffrées : tableaux IV.10.

Champ : France métropolitaine, population totale.

Source : Insee, RP1999 et RP2009 exploitations complémentaires.

Tableau IV.10 - Part des personnes vivant en couple en 1999 et 2009 par sexe, génération et niveau de diplôme (1/2)

Hommes

en %

Année de naissance	Age en 2009	Sans diplôme		CEP à BEP		Baccalauréat		Enseign. supérieur	
		1999	2009	1999	2009	1999	2009	1999	2009
1979	30 ans	4,5	51,7	2,6	59,7	2,0	59,3	4,2	58,1
1978	31 ans	8,2	55,1	6,1	61,6	3,2	62,6	3,9	62,5
1977	32 ans	13,6	56,6	12,4	64,3	6,2	65,3	6,0	65,9
1976	33 ans	19,8	58,5	19,7	66,1	10,9	67,6	10,1	68,4
1975	34 ans	27,1	60,0	28,6	67,7	18,2	69,9	15,1	70,8
1974	35 ans	34,5	61,1	37,3	69,4	27,5	70,6	22,3	72,8
1973	36 ans	40,2	62,0	45,2	71,0	37,2	72,3	32,0	74,9
1972	37 ans	45,6	62,9	52,3	70,9	45,3	72,5	40,4	75,0
1971	38 ans	49,9	63,4	57,8	71,8	52,4	72,7	47,8	75,7
1970	39 ans	54,3	64,3	61,7	71,8	57,4	72,3	54,5	75,8
1969	40 ans	57,1	64,9	65,9	72,5	62,2	72,9	60,2	76,3
1968	41 ans	58,6	64,2	68,3	72,6	64,8	71,7	64,2	76,6
1967	42 ans	60,4	65,3	70,2	72,7	67,9	72,4	67,1	76,4
1966	43 ans	62,3	65,3	71,6	72,9	69,5	72,9	70,2	76,6
1965	44 ans	63,1	65,6	73,0	73,1	71,0	72,1	71,8	75,8
1964	45 ans	64,1	66,2	74,4	73,4	72,7	73,1	73,8	76,0
1963	46 ans	64,9	66,0	75,0	72,8	74,0	72,6	75,0	76,7
1962	47 ans	65,7	66,4	76,0	73,3	75,0	73,1	76,6	76,5
1961	48 ans	66,7	66,1	76,2	73,3	76,0	73,5	77,3	76,6
1960	49 ans	66,6	65,8	76,8	73,4	76,5	73,2	78,3	75,7
1959	50 ans	67,9	66,0	77,5	73,7	77,2	73,8	78,9	76,6
1958	51 ans	67,1	66,2	77,6	74,4	77,8	74,5	79,7	76,4
1957	52 ans	67,6	67,1	78,0	74,9	78,4	74,5	79,8	77,5
1956	53 ans	67,8	67,5	78,0	74,7	78,0	74,9	80,0	77,0
1955	54 ans	67,5	67,4	78,7	75,9	78,9	76,4	80,4	77,5
1954	55 ans	66,9	67,0	78,6	76,2	80,0	76,0	81,5	77,3
1953	56 ans	68,2	67,8	79,2	76,7	80,2	77,2	81,3	77,9
1952	57 ans	69,2	69,2	79,5	77,1	80,6	77,1	81,4	77,6
1951	58 ans	68,3	69,4	79,7	77,5	81,4	77,2	81,4	78,7
1950	59 ans	69,4	69,5	79,8	77,7	80,5	77,9	81,4	77,9
1949	60 ans	69,8	70,9	80,8	78,7	81,0	78,7	81,4	78,7
1948	61 ans	69,7	70,5	81,0	79,1	82,6	79,4	81,8	78,9
1947	62 ans	69,4	70,8	81,3	79,9	82,4	80,2	81,6	79,3
1946	63 ans	70,1	72,3	81,9	80,3	83,4	79,4	81,9	79,8
1945	64 ans	70,4	73,2	82,0	80,6	83,3	78,8	81,8	80,3
1944	65 ans	70,4	72,7	82,2	80,6	82,3	80,0	81,9	80,3
1943	66 ans	71,1	73,8	82,5	81,0	84,3	81,5	81,9	80,5
1942	67 ans	70,9	72,5	82,5	80,8	84,2	81,0	81,5	80,2
1941	68 ans	71,4	73,5	82,6	81,2	83,8	80,0	81,9	80,3
1940	69 ans	70,9	72,6	82,6	80,9	84,1	79,7	81,7	79,6
1939	70 ans	71,3	73,5	82,6	80,6	83,7	81,2	82,7	79,7
1938	71 ans	71,6	73,2	83,2	81,5	84,0	80,8	81,8	79,7
1937	72 ans	73,2	72,8	83,1	81,0	83,4	81,0	82,5	79,7
1936	73 ans	73,2	73,5	82,8	80,1	84,1	80,0	81,7	79,5
1935	74 ans	73,3	73,2	82,8	80,5	83,5	79,1	82,1	78,8
1934	75 ans	73,4	73,6	83,3	79,7	83,5	79,7	82,5	78,0
1933	76 ans	74,2	73,5	83,2	79,3	84,8	78,4	81,8	76,3
1932	77 ans	74,3	71,9	82,9	78,3	83,1	77,5	82,4	77,4
1931	78 ans	73,9	71,5	82,8	77,5	82,7	76,6	81,8	75,8
1930	79 ans	74,2	71,0	81,8	76,5	81,9	75,6	81,8	74,5
1929	80 ans	73,9	68,9	82,1	76,0	81,9	74,5	81,1	72,8
1928	81 ans	73,4	68,3	81,4	74,3	80,6	73,8	80,8	73,4
1927	82 ans	73,8	66,5	81,3	73,1	81,2	71,1	81,2	69,7
1926	83 ans	72,5	65,4	80,3	71,0	79,7	69,7	80,1	68,8
1925	84 ans	71,3	62,0	79,7	69,6	78,5	67,7	80,4	66,6
1924	85 ans	70,5	61,1	79,1	66,8	78,7	66,3	79,3	64,5

Lecture : parmi les hommes nés en 1975 n'ayant obtenu aucun diplôme, 27,1% vivaient en couple au recensement de 1999 (l'année de leurs 24 ans), 60,0 % au recensement de 2009 (l'année de leurs 34 ans).

Tableau IV.10 - Part des personnes vivant en couple en 1999 et 2009 par sexe, génération et niveau de diplôme (2/2)

Femmes

en %

Année de naissance	Age en 2009	Sans diplôme		CEP à BEP		Baccalauréat		Enseign. supérieur	
		1999	2009	1999	2009	1999	2009	1999	2009
1979	30 ans	21,3	63,2	11,6	67,5	5,2	70,3	6,6	69,5
1978	31 ans	30,7	63,2	23,4	69,2	10,6	71,6	8,7	71,8
1977	32 ans	39,0	64,1	36,1	70,8	18,3	73,0	15,0	73,3
1976	33 ans	45,9	65,3	46,1	71,5	28,5	73,5	22,0	75,3
1975	34 ans	52,6	65,1	52,9	71,5	39,7	73,7	30,7	75,5
1974	35 ans	55,7	66,2	59,5	71,8	49,8	74,7	40,0	76,4
1973	36 ans	58,3	67,6	64,0	72,2	58,0	74,5	48,5	76,1
1972	37 ans	61,4	67,1	68,2	72,5	63,0	74,6	55,4	76,5
1971	38 ans	64,0	66,8	70,8	73,1	67,5	73,7	60,7	75,9
1970	39 ans	66,4	66,7	72,7	73,0	70,6	73,8	64,9	75,5
1969	40 ans	67,4	66,8	74,4	73,6	72,5	74,1	68,0	74,9
1968	41 ans	68,9	66,4	75,7	73,1	73,7	73,1	70,4	74,0
1967	42 ans	70,1	67,4	76,2	72,8	74,9	72,0	72,0	73,2
1966	43 ans	70,6	66,9	76,9	72,5	75,8	72,7	73,2	72,5
1965	44 ans	71,6	67,7	77,6	72,8	76,0	72,0	73,8	71,7
1964	45 ans	73,0	66,8	78,0	72,8	76,8	71,4	74,2	70,9
1963	46 ans	72,9	67,3	78,3	72,4	78,0	71,9	74,6	70,5
1962	47 ans	73,5	67,5	78,9	72,3	77,4	71,3	74,6	69,7
1961	48 ans	73,3	68,2	78,8	73,0	77,1	70,4	74,4	69,3
1960	49 ans	74,4	68,2	78,5	73,0	76,3	70,0	74,9	69,1
1959	50 ans	74,2	68,3	78,6	73,3	76,8	70,5	74,7	68,3
1958	51 ans	74,8	68,7	78,6	73,0	76,6	69,7	73,6	67,7
1957	52 ans	75,2	68,5	78,6	73,1	76,3	70,0	73,5	67,6
1956	53 ans	74,7	68,2	78,2	73,0	75,6	69,7	73,0	66,7
1955	54 ans	73,5	68,2	78,3	73,3	74,9	69,5	73,4	66,3
1954	55 ans	73,3	67,7	77,9	72,9	75,0	68,8	72,0	65,8
1953	56 ans	73,3	67,4	77,8	72,5	75,0	68,8	71,2	65,5
1952	57 ans	74,4	67,3	77,9	72,9	74,4	68,2	70,4	65,1
1951	58 ans	73,9	67,0	77,5	72,2	73,5	67,9	70,2	64,9
1950	59 ans	74,4	66,0	77,6	71,8	73,9	68,0	69,7	64,3
1949	60 ans	74,3	66,2	77,6	71,9	73,8	67,3	69,1	63,8
1948	61 ans	73,8	66,1	78,1	71,8	74,3	67,4	68,6	63,6
1947	62 ans	73,7	65,4	78,3	71,7	73,1	67,3	67,8	63,6
1946	63 ans	73,6	64,3	77,9	70,9	73,6	66,5	67,9	63,3
1945	64 ans	74,2	64,1	77,1	70,2	71,9	65,0	67,1	62,3
1944	65 ans	73,2	63,6	76,8	69,2	72,0	64,9	66,5	61,5
1943	66 ans	72,6	62,1	76,6	68,5	72,0	64,2	66,8	61,4
1942	67 ans	72,0	61,0	76,1	67,2	71,8	63,8	65,8	60,1
1941	68 ans	71,2	59,5	75,6	66,3	70,8	63,6	66,4	59,2
1940	69 ans	70,4	58,2	75,2	65,2	71,1	61,7	65,2	58,0
1939	70 ans	69,9	56,0	75,0	64,4	70,7	60,8	63,8	56,7
1938	71 ans	68,8	54,9	73,4	62,2	70,2	58,8	63,3	54,5
1937	72 ans	68,4	53,7	73,5	60,8	67,9	58,2	60,7	54,7
1936	73 ans	66,8	51,5	71,8	59,0	67,9	55,6	61,1	52,2
1935	74 ans	65,6	50,3	70,7	56,7	67,1	53,4	60,1	50,7
1934	75 ans	63,3	47,2	68,9	54,5	64,8	51,9	58,9	48,0
1933	76 ans	62,1	44,7	67,6	51,7	63,1	48,8	58,7	44,7
1932	77 ans	60,5	42,5	65,6	48,8	62,2	47,4	55,0	41,2
1931	78 ans	58,7	39,2	63,8	46,1	59,4	43,8	55,1	40,2
1930	79 ans	56,1	36,3	61,4	42,7	58,9	40,4	53,1	37,3
1929	80 ans	53,7	33,4	59,5	39,5	57,8	37,2	51,3	34,0
1928	81 ans	50,3	30,1	56,9	36,3	54,5	33,8	49,5	31,2
1927	82 ans	48,0	26,7	54,6	32,9	51,5	32,5	47,6	27,0
1926	83 ans	45,0	24,2	51,7	29,9	51,9	29,9	46,3	24,7
1925	84 ans	43,1	20,6	49,8	27,2	47,1	25,7	43,6	21,8
1924	85 ans	40,2	19,1	46,9	24,0	46,7	23,0	42,5	18,0

Note : âge par génération en 2009.

Champ : France métropolitaine, population totale.

Source : Insee, RP1999 et RP2009 exploitations complémentaires.